京城日報
七月二十六日(木) 夕刊

荒井のお乳
電本局一〇〇四
電話龍山七三一

幾多の特色をもつ 市街地計畫令施行規則

愈よあす公布

建築關係條項は追つて公布さる

市街地計畫令施行規則は遞信、鐵道、警務その他の關係局が二日遲れて廿七日公布と決定、その特色は、去る二十五日公布の豫定であつたが、南鮮水害の突發により非常對策で總動員をなし一方官廳は半退けとなつたので、豫定より一日遲れて内容は既報の如く（全條文は廿七日附朝刊號）であるが、內地の都市計畫法に比して進歩してゐる點およびこの規則のもつ特殊性を示せば次の通りである、まづ規則では

（一）計畫內容を明かにし事業認定を具體的に明示したこと（二）特許道に實施計畫の認可申請（三）受益者負擔の範圍を明示し負擔方法、手續の規定を設けたこと（四）事業執行に關し損害補償方法、額を定めたこと等であつて、更に三十一條以下の土地區劃整理の條項においては

（一）土地收用事業令により難い場合の土地區劃について特に明記（二）區劃整理により新たに開設したる道路、廣場、河川、公園其他の公共用の土地は國又はその行政團の歸屬する公共團體に無償で歸入される（三）事業執行により不用に歸したる土地は換地として交附する等であつて、建築關係條項は別に後日公布することになつた

岡田首相の組閣奉告

【山田發】岡田首相は廿五日午後十時十五分東京驛發西下したが、廿六日午前九時山田驛着同十時小雨そぼ降る中を午前十時十五分外宮を參拜、同四十五分內宮に參り神饌を奉納、組閣の旨を奉告した午後二時十分山田驛發で午後四時八木驛行の豫定

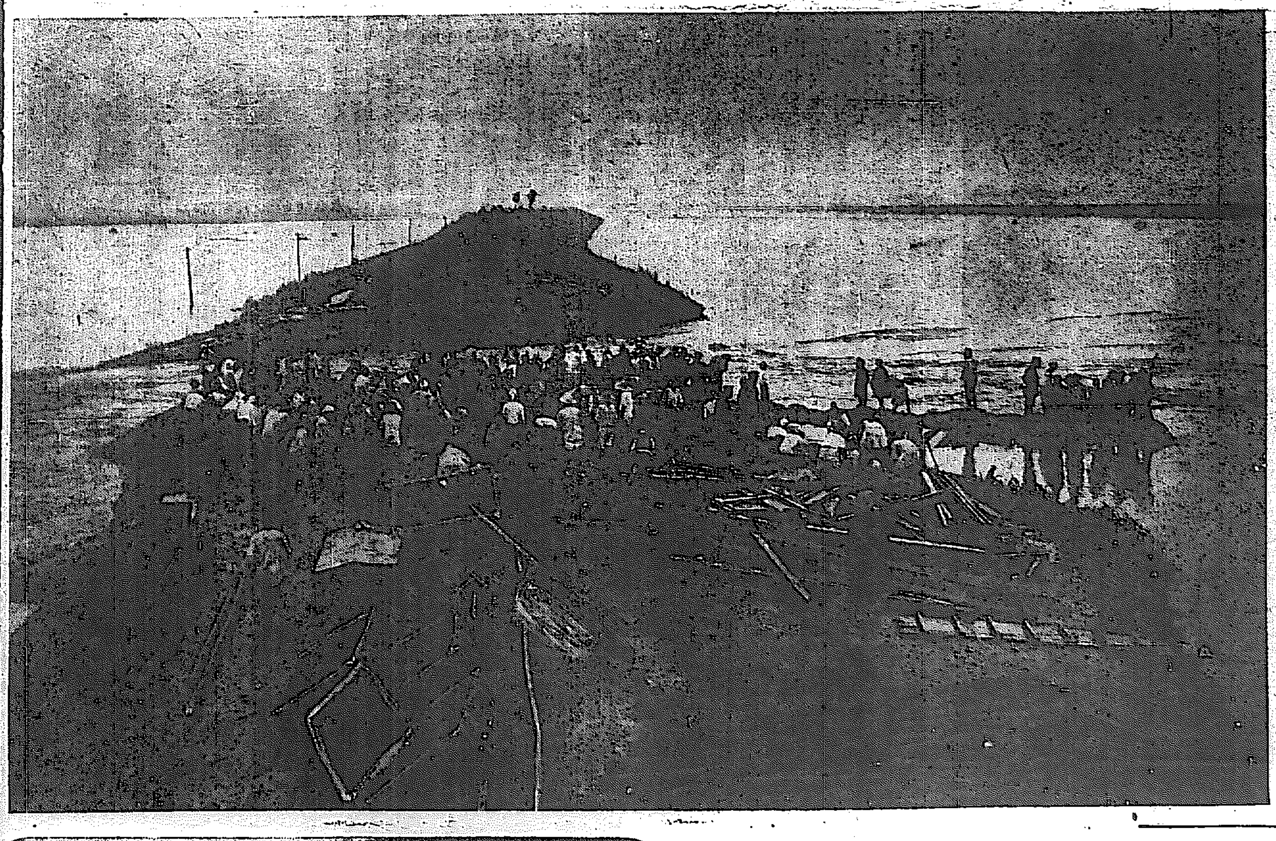

ああ！この慘狀!!!（上）忠南論山郡彩雲面の堤防決潰（中）慶南固城郡固城面の氾濫（下）見渡す限り泥海と化した全南の羅州平野

南鮮水害 義捐金を募集！

【受付場所】後援各新聞社、社會事業協會本支部、各道郡、島、邑、面

締切は九月卅日迄ですが早く贈りたいものです

今回の南鮮地方水害については既に報道の如く罹災者の慘狀は言語に絶した如くであります、一般同情者の義金を募り、罹災地の人々を慰めたいと願ひ、こゝに左記の如く新聞社、社會事業協會と協力し義捐金を募く事をいたします（新聞寄附者は紙上に發表）

【募集主體】財團法人朝鮮社會事業協會及各道支部

【後援】（新聞社名イロハ順）東亞日報社、朝鮮日新聞社、朝鮮日報社、朝鮮中央日報社、朝鮮新聞社、毎日申報社、京城日報社、日本赤十字社朝鮮本部、愛國婦人會朝鮮本部

岡田總領事 參加希望

米國大統領と孫氏の會見に

【ホノルル廿五日發】目下當地に滯在中の南京政府立法院長孫科氏はルーズヴェルト米大統領と會見するや否やに就いては未定であるが、消息通は會見するものと觀てゐる、なほ岡田ホノルル駐在帝國總領事はアメリカ記者に左の如く語つた

予はルーズヴェルト大統領と孫科氏との會談に欣然參加し、太平洋問題につき腹藏なき意見の交換をして見たいと思ふが、外務省からその權限が與へられてゐない

增收續きの折柄 水害で相當打擊

然し豫算は豫定通り編成か

三事業官廳の實績

總督府事業官廳の去る四、五、六の三ケ月實績は、十年度豫算編成の基礎となるものであるが、左の如くいづれも增收を示してゐる

▲鐵道 四月二割三分、五月一割四分、六月一割二分

▲專賣 四月一割五分四厘、五月一割四分、六月一割一分

▲遞信 四月一割六分、五月一割一分三厘、六月一割八厘

しかし財收歩はいづれも尻下りとなつてゐるばかりでなく、七月は南鮮の大水害で各局とも相當打擊をうけ樂觀できなくなつた、それでも九年度豫算に比すればなほ黒字であるから、十年度豫算は豫定通り編成される見込である

ドルフス墺首相 暴徒に暗殺さる

ナチスがウインで叛亂

【ウイン二十五日聯合】二十五日ウインに於いて突如ナチスの暴動勃發し、オーストリア政府員とナチス黨との間に猛烈な市街戰を演じたが、ナチス黨員のために捕はれたドルフス首相は、他の閣僚數名と共に首相官邸內に監禁されてゐる、官邸の周圍には政府軍が出動、これを包圍したが、叛徒側は首相を手段とするので手が出來ず、叛徒側と政府側との間には人質につき交渉の申込なく、ドルフス首相は遂に暗殺され政府は廿五日午後十時に至り公式にドルフス首相の逝去を發表した

放送局をも占領

【ウイン廿五日聯合】ナチスに占領されたウイン放送局よりドルフス內閣が總辭職したとの奇怪な放送が行はれるや、ウイン警視廳は直ちに戒嚴令を布いたが、これと前後して國防軍ならびに正規軍司令官は事態の惡化に備へ直ちに軍隊を出動せしめ放送局攻擊を開始したその後最新式自動裝甲に身をかためた警官隊は更に現場に增派され、既に政府員中には數名の負傷者を出したが、放送局に闖入したナチス黨員は僅か八名で、間もなく全部逮捕された、放送局は午後二時四十五分より通常通り放送を開始した、なほ右怪放送が聞えた時多くのものは直にナチス黨員の仕業であると直感してこれを信じなかつたが、果してその通りでナチス黨員は二十五日放送局に侵入しドルフス首相が辭職したと誡しやかに放送したものであつて、これを知るや局內の警官は直にスイッチを切り放送を中斷し、職員は放送中のナチス黨員等と大格鬪を演じこれがきつかけとなり、政府軍との間に猛烈な市街戰を演じたものである

龍頭蛇尾のクーデター

【ウイン廿五日聯通】百四十四名の獨逸オーストリア・ナチスに依つて廿五日突如オーストリアの首府に於て企てられたナチスクーデターは國際聯盟への突入に依り首相以下閣員の一部を監禁し且放送局占領の計畫がうまく行つたため、一時は非常な重大化を豫想させたが、ミクラス大統領の命令に依りドルフス氏と同じ系統のチュニック博士が臨時首相の任に就き嚴重なる戒嚴令を布いたゝめドルフス氏の死亡を悲劇の大詰めとしてクーデターは龍頭蛇尾に終つた、併し今回の事件はナチス直接行動の最初の表明として最も重大なる意味を有するもので、ドイツの隱然たる支持の下に全國的に擴を狙つたオーストリアの親獨勢力に變化なき限り事態の緊迫は依然として續くべく、これを繞る伊獨兩國の對立と紛爭の中歐は益々多事ならんとする形勢は蔽ふべくもない

暗殺されたドルフス首相

聲涙共に下る 悲壯な演說

後繼內閣組織に當るチュチュニック博士

【ウイン廿五日聯通】ドルフス首相の後を承けて後繼內閣の組織を委囑されたチュチュニック博士は廿五日全國民に對し、ラヂオを通じて今回の事件に關し聲涙共に下る演說をなし左の如き悲壯なる報告をなした

予は首相官邸に於てドルフス首相が重傷を負ふて床に横はつてゐるのを發見し、傍に馳け付けるやドルフス氏は苦しい息の中から辭職を告げ且つ後のことについて賴れぐも頼まれ、間もなく息を引取つた、今回のクーデターはずつと前から計畫されて居つたに違ひないが、予は國家の首腦部が合法的政府の存續に在つて固く手を握り合つてゐることを見て欣快に堪へない次第である

更にセメントの輸入制限令延期

益々非友誼的行爲の蘭印側

【バタヴイア廿六日電通】蘭印當局は先に陶磁器輸入制限令を狹打ち的に實施したが、更に廿六日國民參議會で廿八日に期限となるセメント輸入制限令を向ふ七ケ月間延長する旨決定した、我が代表部ではこの蘭印側の相次ぐ非友誼的行爲は會商の前途に暗影を投ずるものなりとして頗る憤慨してゐる

呆れた不信行爲

わが代表部激昂す

【バタヴイア廿五日電通】蘭印側は日蘭會商が日本側にリードされると非常に恐れ、いよ／＼最後の切札たる陶磁器制限令を發布したものであるが、今後も更に五十六品の制限令を强行するやも測られず、日本側の正當なる主張にも拘らず、蘭印側が斯る不信なる行爲を取てするに至つたに對し我が代表部は極度に憤慨してをり、左の如き見解をとつてゐる

わが輸出業者が陶磁器の品質を防止し、自主的に輸入制限をなさんとする組合を組織せんと協議中であるのを蔑視に曲解し、市場の撹亂を口實にし我代表部に一片の豫告も打合せもなしに發令するに至つたのは日本側を蔑視せんとするもので、斯かる侮辱は日本側として斷じて默過出來ないものである

【バタヴイア廿五日電通】蘭印側は廿五日陶磁器制限令發布と共に其次第を文書を以て我代表部に傳へ來つたが、我代表部は會議中は制限令を差し控へるとの前提條件で、會商が開かれてゐるにも拘らず狹打ち的にかゝる制限令の發令を見るに至つたことは遺憾であるとし、嚴重抗議を發し、同時に外務本省に對しても電報を以て報告し、蘭印側の態度に對し執るべき處置を請訓した

なほ廿五日發令の陶磁器輸入制限令のうち注目すべきは、割當制限を實施したことで、日本人商人は輸入と共に四割の分配にあづかるだけで、日本人商人の致命的打擊である

會

京中同窓會延期 京城中學校は廿七日同窓會を開く筈だつたが、學校側に緊急用事が出來たので無期延期となつた

天地玄黃

政治の淨化は私の念願だとわがことのやうに聞える、それは職業政治家を除く九千萬國民の念願でござる

◇

海軍豫備會商は先づ成功だといふのが居る、馬鹿も休み休みいへ、それだからこそドタン場でやられる、豫備はどこまでも豫備だと知れ

◇

水害罹災民の眞實の災禍は寧ろ事後に於て現はれるだらうから、當路の同情を慨嘆の上に重れよ

◇

土用のさ中に北海道に霜、米の不作或は至らん、天候は最も適當な口をせずとも、しかも實際的に國政論者の代辯をしてくれる

脚氣

脚氣の短期治療に

文研藥用胚芽

脚氣の治療にはヴイタミンBの補給を最善の方法とされてゐるやうです、然し脚氣患者は必然的に胃腸の活動が鈍つて榮養不良となり、新陳代謝の衰退を來して倦怠を感じ、便秘を伴ひ、浮腫を生じ、息苦しくなり、麻痺を起す等諸種の症狀を併發しますから、ヴイタミンBの補給のみによつては、是等脚氣特有症狀の早期治療を期待し難いのであります。

最も有効な脚氣治療法

として前記の如き諸種の副症狀に適應する治療法でなければなりません即ちヴイタミンBを豐富に補給すると共に衰退せる胃腸を强化し、消化吸收を敏活ならしめて榮養の充實を容易にし、新陳代謝を旺盛ならしめ、全身機能を發剌たらしむる一元療法こそ脚氣の最も理想的にして且つ最も合理的治療法と謂ふ可きであります。

脚氣治療藥として第一

文研藥用胚芽は

なぜよく効くか

文研藥用胚芽は脚氣治療に最も必要なヴイタミンBを豐富に含有し且つヴイタミンACDE、グリコーゲン、活性蛋白、有機燐、炭水化物、灰分其他貴重な多數の榮養素と最も人體に缺く可らざる榮養素を容易に消化する作用あるアミラーゼ、リパーゼ、エステラーゼ、プロテアーゼ其他諸種の活性酵素を含有し、此の榮養素と酵素の兩者は相關連して衰弱を造り肉を造つて胃腸の强化、消化吸收の敏活、榮養の充實、新陳代謝の旺盛を促進助長して、脚氣の病源排除に導く效果作用が優秀ですから、脚氣治療に有効第一であるヴイタミンBの豐富な補給と胃腸强化の二元療法として最も適正であつて、本劑は脚氣豫防は勿論早期恢復に期待以上の良藥であります

文研藥用胚芽

木匠芽酵素の製造工程は精酒を造ると同様な微妙細心なる注意の下に、實に涙ぐましき迄の努力と苦心を經て出來上つたのですから其の一匙は如何に貴重なものであるかを御推察願ひます

適應症

脚氣一般、妊娠脚氣、胃腸障害、消化不良、血脚氣、乳兒脚氣、便秘、榮養障害

藥價最低廉

文研藥用胚芽（粉末）小瓶 一八〇瓦入 金一円五十錢 大瓶 四〇〇瓦入 金三円

文研藥用胚芽錠（錠劑）小瓶 三八〇錠入 金一円五十錢 大瓶 八五〇錠入 金三円

脚氣治療法及見本御希望の方に進呈す

東京市芝區西久保巴町

發賣元 株式會社 文化榮養研究會

電話三田(45)一六八五・一六八六 振替東京一四四三五番

全國藥店及デパートにて販賣す

代理店 京城 新井藥房 京城 木村藥房 釜山 大黑南海堂

十萬人分の藥劑整へ 積極的に防疫陣

西龜本府衛生課長が陣頭に乘出して

けふ救護藥を各道へ發送

水害の次に來るもの――それは水よりも恐ろしい傳染病である、本府衛生課では既報の如く十萬人の藥劑を整へて待機してゐたが、防疫陣を誓ふことになり、西龜衛生課長は同夜京城發、忠南、全南方面に二週間の豫定で出かけ、第一線の防疫陣を總指揮して固めると共に水害情況を視察

水害 各道の被害狀況人員等から計算して、廿六日急救藥を發送した、また西龜衛生課長は 調査 するが、都合がつけば更に慶南方面に廻り防疫の徹底を期することになつた

廿六日現在の七道の被害調べ

南鮮七道の洪水禍は日を重ねると共に詳報が漸次判明しつゝあるが、濁流と共に濁流に呑まれ行方不明になつた慶北安東の罹災人夫百三名中四十八名は、下流の醴泉郡知禮面に於て救助されたことが判明した、廿六日午前十時現在忠南北、慶南北、江原道の七道の被害總計左の如し

死者八十八名▲負傷者四十八名▲行方不明百十四名▲家屋倒壞四千六百二十三戸▲同半壞七百六千戸▲同流失二千三百戸▲同浸水四萬二千三百八十三戸▲水田流失九十町步▲同埋沒四十八町步▲畑流失四十八町步▲同浸水四萬二千二百六町步▲同埋沒四十二町步▲同浸水二萬五千五

宇垣總督 漢江の水視察

宇垣總督は廿六日午前九時四十分官邸を出で自動車で鷺梁津沿岸に至り、漢江の水の狀況を視察した、漢江の水位は目下減水中である

慶北の被害 廿六日現在

【大邱電話】道保安課發表＝廿六日午前零時現在の慶北道水害狀況左の如し

◇人の被害 死亡三二、負傷五、行方不明九四名
◇家屋の被害 倒壞一四七九、半壞三〇一、流失六八二、床上浸水二一七四、床下同二九四四
◇田畑の被害 [illegible]一二、三一八町步
◇道路の被害 破損一二三ケ所、浸水八ケ所
◇堤防の被害 決潰二〇九ヶ所
◇橋梁 破損 九
◇鐵道被害 一ケ所
◇通信被害 四
◇鐵道被害 線路流失七、同浸水一五ヶ所
百三十七町步

二十八日から勿禁▲(京城)區間の步徒連絡

現場は徒步連絡

京釜線に主力注ぐ

廿八日から新ダイヤ實施

步連絡による京釜線ダイヤグラムの復舊作成まで七、八兩列車の特は左の如く定められた、なほ[illegible]急は休止される

上り (釜山方面行き)

列車番號	奉天釜山 京城發	徒步の現場	同	釜山着
2	午前九、一〇	午後七、三四	同八、二〇	同九、一四
4	午後九、四〇	午前一、一九	同八、三〇	同九、四五
6	午後一一、三〇	午前八、一一	同八、五〇	同九、四五

下り (釜山から京城方面)

列車番號	釜山發	同	同	京城着
1	午前八、一五	同九、三二	同一〇、五	後八、五五
3	午後七、四五	同九、〇五	同九、四五	同六、四五
5	午後七、四五	同九、〇五	同九、四五	同八、五五

(この列車は九時京城發奉天へ)

榮山江減水し

決潰ケ所を露出す

農作物の被害甚大

廿六日午後一時榮務局入電によれば全南地方は一般に雨やみ曇天で榮山江は榮山浦で同日午前九時三メートル八〇に減水し中洲が露出するに至り堤内の溜水も全部排水した、それによつて堤防の決潰個所は露出されたが、既報二ヶ所のほか數ヶ所に大小の決潰が入つてゐた、また四乃至五日浸水のため稻の腐敗せるもの夥しく、畑の甫味あるものも泥土落ちず枯死の惧が多分にある、なほ廿七日には大體各地とも減水の見込みである

◇山崩れ 一ケ所 [illegible]

拓務省から水害視察

尾田通譯官が

拓務省管理局尾田通譯官は南鮮七道の水害實狀視察の爲廿五日午後一時東京發廿八日釜山上陸の豫定

罹災者六千 名釜山へ

既報の如く向島明倫島の罹災者六千人は、廿六日から鐵道無賃で釜山へ收容を開始した

安東の被害

交通恢復、詳報來る

【大邱電話】被害甚大を極めた安東邑はその後漸く交通恢復し罹災民は愁眉を開きつゝあるが、廿六日慶北道保安課に達した安東邑の被害狀況は倒壞家屋四百十一戸、道路決潰三十箇所、浸水家屋千三百七十戸、倒壞家屋四百三十三戸、被害戸數一萬一千百四十戸を算する數罹災民九千二百五十名、死亡者八名、行方不明七十名の内下流において約廿名は救助された

各方面とも 不安薄らぐ

廿六日午前八時鐵道局に達した各地情報＝事務所からの報告によれば

▲南鮮鐵道方面一帶は小雨で京釜線の不通個所勿禁、[illegible]間は依然不通のまゝであるが船舶連絡、事は順調に進捗中である、三浪津間の水位は[illegible]

漢江水防の用意 京城は大丈夫

萬一を豫想して警戒

京畿道警察部では南鮮地方の水害や去る大正十四年の漢江氾濫に鑑み、かねて京城府、鐵道局、京電と謀り、漢江堤防の水防施設計畫樂を完成した、竹内警察部長は漢江十年中であつたが、この計畫案プランに基いて漢江堤防の管下各署及び消防組に次の樣な水防警戒標識を配布して漢江萬一の場合を豫想して決壞に京城を警戒することになつた

一、水位七米＝漢江の水位警戒を開始(府 木浦龍山出張所)
二、水位九米＝府龍山出張所に水位を掲示し一般に周知せしむ
三、水位十米＝堤防及び水門の警戒を開始
四、水位十二米＝河畔居住の民衆にあらば警鐘を亂打
五、水位十三米半＝十三米以上に及び堤防決潰の虞れあらば避難警告の爲め、京電、鐵道局の汽笛を吹鳴

京城日報社長 時實秋穗殿
關水慶南知事

間を限り、且つ時を移さず[illegible]品の御恩與、救護班の御派遣等多大の御配慮に預り感謝に堪へず取敢へず御禮申上ぐ

京釜線の復舊工事捗る

遲延承知で手荷物取扱

廿八日から

▲南鮮一帶は廿六日朝來勢力を加へた京城附近の降雨のため京釜線漢江の增水警戒中であるが、目下のところ危險なく天候は
▲京元線方面
定州の晴天を除く他曇天である

▲湖南一帶は曇で、水位は一尺六寸の大減水
析下六十センチ、傍所の洛東橋は析下四米五七で最高水位時から見ると半減した

なほ勿禁、勿禁間の鐵道復舊工事は、意外に順調に進み、百二十七メートルの決潰ケ所中殘るは二十六日朝までに四十一メートル五となり、この中最も深く抉れた處は七メートル餘りなので線路上の徒步連絡が早く出來さうになつた

釜山、內地方面行きの貨物は鐵道の復舊まで取扱ひ中止されてゐるが、二十八日から、旅客手荷物だけは遲延する場合を承知の分だけ取扱ふことになつたが、徒步、自動車の連絡場所は人夫賃その他の特別運賃は各自負擔のことになつてゐる

漢江は減水

漢江は廿三日の八米を最高に漸次減水しつゝあり、廿六日朝は人道橋において五米である

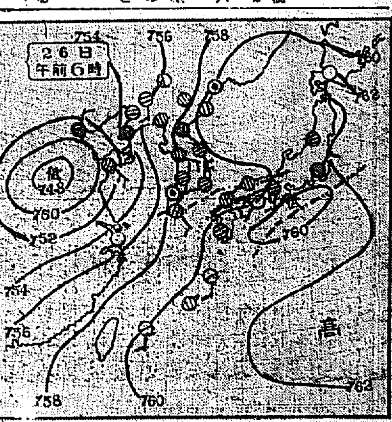

あすの天氣 27

廿六日概況

高氣壓は本邦の東方海上より小笠原附近に擴つて七六二粍を示し黃河の中流域には七四八粍の低氣壓が現れ南支那は好晴なるも北支那より滿洲は雨模樣にかけて雨となり滿洲は[illegible]地方では雨を催し釜山、京城大邱新義州及木浦では濃霧が發生して居る氣溫は西朝鮮は平年並なるも東朝鮮は二度の低目である

あすの豫想

黃河中流域低氣壓は東北東に進むから半島の天氣は西の方より曇くなり今晚より明朝にかけて所々風雨が強く豪雨があるだらうから南鮮の諸河川は特に警戒を要する

漢城	雨
廿五日	最高 二五・九度
廿六日 正午	二三・六度

仁川潮時 (廿七日)

	午前	午後
滿潮	一〇・四〇	一一・一五
干潮	四・三〇	八・一二

飛行機 けふも飛ばず 恢復を待つ

廿八日行ふ豫定だつた京城、福岡間の直通飛行は惡天候のため中止恢復次第行ふ豫定である、なほ釜山飛行場は二十八日まで使用禁止になつてゐる

感謝の電報

慶南水害南道知事から廿六日本社へ左の謝電があつた
今回水害に際してば、早速御慰[illegible]

悲慘な水禍

寫眞は(上)湖南線裡里驛にける本社救恤班の活動 (下)論山の避難民

北海道の大火事

百餘戸損害十萬圓

【長萬部電話】二十五日午前十時北海道山越郡長萬部村字永豐方より出火、折柄の烈風に煽られて火は忽ち附近に延燒し、同村[illegible]目の字所住家八十七戸、窖家二十一戸を全燒、半燒五戸を出し同十一時鎭火した、原因は炊事場の火の不始末から損害は約十萬圓

香水王逝く

佛のコテー氏

【パリー廿五日發通】世界の香水王フランソワ・コテー氏は廿五日逝去した享年六十一

仲仕罷業終結

【サンフランシスコ廿五日發通】罷業仲仕組合によつて行はれた罷業可否に關する投票の結果は大體多數を以て罷業の中止を示めし、斯くてさしもの桑港仲仕大罷業も茲に終結を見るに至つた

三越前 釜山名物
宮城美味 ホメ人蔘納糖
京城本町一丁目 伝統 春畝山 七五より

轢き逃げトラック

自轉車乘に追突、重傷さす

廿五日午後六時四十分頃京城府漢江通り二二龍山郵便局前を府內西町一ノ二〇二きらく車掛山口三郎方雇人李[illegible]が漢江方面に向け自轉車で通行中、後方から來たトラックに轢き倒され、右膝下に全治二週間を要する負傷し[illegible]收容されたが、追突トラックはいち早く逃走したのを通行人が目擊して龍山署に屆け出た、その番號トラックは府內西町七〇京仁貨物自動車部のもので運轉手[illegible]が運轉してゐたものと判明目下同署で取調べ中

本社活動寫眞班特寫 南鮮大水害第一報

◇喜樂館	本廿六日午後六時四十分
◇松竹座	同 午後七時三十分
◇第一劇場	同 午後八時
◇京城女子(公立普通學校)	同 午後九時
◇優美館	同 午後九時三十分
◇三越裏德力(地)畑	同 午後十時

▲龍山小學校々庭にて公開の旨本紙朝刊に掲載せるも校庭使用不可能につき此の箇所は取止めることといたしました

小西酒造株式會社 發賣元 伊丹

越
二十七日より三十日まで
四階ホールにて
五十錢市
斬新な實用向雜貨を山積し凡て五十錢均一
三越 京城

朝鮮おけさ
コロムビア レコード

特約店募集
兄弟商會

日本生命
醫員採用
一、臨床經驗二年以上
一、明朗健康ナル三十歳前後ノ紳士
一、面會午後、履歷書送レ
京城府南大門通二 朝鮮支店

脚氣と榮養に アベリー

注射劑 錠劑 液劑 粉末

強力濃厚ヴイタミンB製劑 特許專賣

ヴイタミンBの研究に於て斯界の權威たる藥學博士表笠豐氏創製

適應症 各種脚氣の治療及豫防・榮養障碍・食欲不振・便秘・姙娠惡阻・小兒發育不良・産婦・病中及病後の衰弱等に對し榮養を增進す・動脈硬化症・血壓過高症に對し新陳代謝を旺盛ならしめ病狀を輕快す。

全國著名藥店に販賣・類似品多數あり「アベリー」と御指定を乞ふ・詳細說明書進呈

第一製藥株式會社 東京市日本橋區 大阪市

朝鮮貯蓄銀行 貸借對照表 (昭和九年六月三十日現在)

[illegible]

朝鮮貯蓄銀行

カゴメ ケチャップ

ユアサ電池
城東電池商會

皮膚泌尿花柳病
醫學博士 渡邊晋

水害地へ救援

(上)姉妹紙毎申李春得特派員の活動＝密陽附近の京釜線　(下)密陽に於ける本社救護班の活動

朝鮮最初 所得税の話

お店や工場などの所得税計算と『必要な經費』とはどんな事か

【その二】　▽……安田京城税務署長さんのお話

必要經費の計算

×

總收入金額より控除すべき『必要の經費』とはどんなものであるか。税令では單に『必要の經費』と定めてゐるが、之をうけた施行規則の規定によれば『收入を得るに必要なるものに限る』のである。元來經費といふ觀念が、既に收入に因果關係をもつものに限るのであるから、施行規則はその趣旨を明瞭に示したものに外ならない

×

この必要經費も亦、各々商賣の種類に依つて異り、一々の場合を茲に詳述することは頗る煩はしいことであるから、まづ物品販賣業の場合を基本にして大抵の商賣にありさうな經費の科目を表にして見る。便宜上、營業場費、雇人費、商品費、營業費の四つに大別する

營業場費＝家賃、地代、保險料、修繕費

雇人費＝給料、手當、賞與、仕着せ費、食費、保險料、慰安費

商品費＝運賃諸掛、荷造包裝費、口錢、手數料、保險料、倉敷料、加工仕上費、動力費

營業費＝廣告費、店頭裝飾費、出張費、景品費、配達費、營業上の貸倒れ、割引料、器具機械の修繕補充費、營業上の租税公課、旅費、通信電話郵便費、文房具費、新聞雜誌費、瓦斯、水道費、得意先接待費、營業上の寄附交際費、其の他雜費

×

營業場費は即ち、營業をする場所家屋に關する經費を總括して云つたのである。若し借家であれば家賃、自分のものであつたなら地代、家屋の保險料や修繕費、これ等何れも營業に關する經費である。營業をするには、場所が要る店舗が要る、その營業の爲めに要する場所家屋に關しての經費は、所得收入を得るに必要な經費であることは疑ひない

×

ところが、茲に注意しなければならんのは、施行規則で『家事上の費用及之に關聯するものは之を控除せず』と云ふ規定となつてゐることである

此の家事關聯費用を控除せずと云ふ規定の解釋に二つあつて、一つは家事に關聯する費用、即ち營業上と家事上と双方に渉る費用はその金額を控除しないと云ふ解釋で、他の一つは家事上に關聯する部分は、其の關聯する部分だけ控除しないと云ふ解釋である

×

もしも、前の方の解釋で行くなれば、例へば一つの建物内で營業もしてゐるし、住まつてもゐると云ふ場合には、其の建物の家賃なり、修繕費なり或はその敷地の地代なり全部が『必要經費』として控除されないといふことになる。之に反して後の解釋でゆくなら、營業用の部分だけは、必要經費として控除する。換言すれば住居の部分に對するだけは必要經費として控除しないといふことになるのである

×

法文の解釋としては、むしろ、前の方が正しいのであらう、しかしそれでは甚だ苛酷な解釋になる、實際に添はない。從つて當局としては實際の施行に當つては、かかる場合は、その營業用の部分で計算し、その自體が家事上に關聯しないといふ解釋をとり、實質の調査の上に於て按排して行く方がよいと認め左樣に取扱ふこととしてゐる

×

次は雇人費である

雇人に對する給料、手當、賞與お仕着せの費用、食費、保險費、慰安費、いづれも必要經費たるべきものである。只その雇人は營業の爲めの雇人でなければならぬことは云ふ迄もない。家事上の雇人に對するそれ等の費用は計算すべきでない

×

こゝにも家事關聯の問題が起つて來る。即ち營業の方にも、家事上にも使用する雇人に對する費用はどうなるかと云ふ問題である

新時代の家庭友禪講座（詳細は昨夕刊參照）

廿七、八兩日（九時より三時迄）　來青閣

會費一圓（友禪染料代が外に一圓位）

御申込は會場でも受付ます

講師・東京描友禪學院主　安達アサ女史

賑やかな秋の邦畫界

撮影所を工場化 中央集權を確立す

日活が製作組織を大改革

日活では關西支店大阪移轉決行の餘威をかりて、更に東西撮影所の組織刷新を斷行すべく先般來、種々プランを練つてゐたが、十九日大計畫部制度の樹立以下左の如き東西撮影所組織の大改革を發表した

新制度の中心は東京本社内に新設される計畫部でこれは中谷社長統制の下に脚本選定、版權購入、製作スタッフの決定、人事、外事、製作撮影營業以外の一切の事務を遂行するもので部長には現京都撮影所製作部長永田雅一氏が就任と決定、これと共に東西撮影所は總務部、製作部を廢止し新たに執行科を設け執行科長には東京池永和夫、京都原田精晃兩氏が就任、計畫部の決定に基き製作事務を統轄する事になつた

この新制度によれば東西撮影所は名實共に單なる製作工場となり中谷社長の中央集權的官僚主義の理想はこゝに全く實現されたわけである

擴大生産 秋の新興飛躍

新興キネマでは三四年度下期にかけて、秋から三五年度にかけて大飛躍をなすべく緊張しその擴大生産の爲めの基礎工事として先般來各方面の技術的設備の增設擴大を急いでゐたが愈々この工作も七月中には一段落を告げる事となつた即ち新西双ヶ丘元入江プロステージのトーキーステーヂへの改裝は狩谷、土橋兩氏の指揮の下に着々工事進捗し、本月中には落成するが、これは同ステーヂの壁に凡そ約五寸位にセロテイクスを張りつけ、又西側に約五坪のモニター・ルームを新設するもので、このステーヂの面積は約二百坪である、又太秦スタヂオの東側に建築中であつたサイレント用ダーク・ステーヂ(二百坪)も最早や骨組を終り二十五日頃には落成する見込みである

寛プロ トーキー初陣 ファンの手で

寛壽郎プロダクションでは從來の『むつつり右門』から轉向してトーキー製作に乘り出すべく發音システムを始め各種のテストを行つて慎重な態度を持してゐるが、今回近く製作に着手すべき第一回トーキーの企畫については一般ファンの聲を聞くべく左の如き規定でファンからの投票をうける事となつた

▼"どんな種類の映畫が良いか"『むつつり右門』か『鞍馬天狗』か侍物、股旅物など

▼締切は八月末日

▼宛名は京都市右京區双ヶ丘寛壽郎プロ

▼先着者三百名に對しては薄謝を呈すると

潤一郎の作品 始て映畫化

新聞連載の"夏姿"

松竹蒲田は一大傑作文藝の映畫化を豫告決定したそれは八月上旬より東日、大每に連載される谷崎潤一郎氏作の「夏姿」で、谷崎氏の作品を映畫化するのはこれが最初で氏の耽美主義的な筆法は映畫構成上も從來喜んで現はれざりし名作を產むものと期待されてゐる尚谷崎氏は本篇の映畫化契約に調印して左の如く語つた

從來僕の作品は映畫的では無かつたが、これは僕の作中、最も映畫的なムードと構成を持つものと信じてゐる

サイレン

◇秋の京城映畫界は大作名作の洪水、しかもパ社、メトロ、東和商事などいづれも十一月ごろまでの配給が決定

◇いまはひたすら宣傳工作に腐心してゐる

◇これに對し邦畫陣はパッとした題目をもつてゐないのは淋しい

◇京城喜樂館の「丹下左膳」初日は札止の超満員、「一萬圓」――四國的な映畫投票の後に來るものは、かくのごとく當選の鍵をとばして仲!

女中さんや藝妓さんに社會敎化のお話聞かす

日野京城府尹市は二十四日午後二時から京城府敎化事務所で京城の女中七十名に都市敎化運動に關する講演をした、尚は二十三日も明町京城樓に於いて本町署管内藝妓二百六名を集めて同樣講演を開いた

故駒井所長表彰さる

廿三日逝去した京城南大門郵便局長駒井藤熊氏は明治四十二年遞信郵便所長に任ぜられ同四十三年官制改正に依り現官を拜命し勤續二十有餘年精勵終始一日の如く斷た

讀者倒

▲私は咸鏡南道、廿七歳の中年で職業及び洋服に十一ケ年の經驗がございます、店員又は何方面の職人、外交員として御採用下さい(鍾路通り十一 宮崎方Y・M)

▲日本テリヤ白、四歳で頭の黄斑色で首に一節の首輪あり。お宿で飼つてゐるので大變おとなしく肉づき足の形など申分ない雑犬ですが子供が出來て以來手がとどきませぬ故、誰方でも御申し下さる方によろしくお願ひ申します(京城鍾路三ノ一〇七宮田かの)

▲一月中旬事情あつて警察に保護されたし(元町二丁目六一番地)

▲二十四日夕刊の白水雑種犬を失はれてお困りの樣子ですが、近頃病院が三、四ケ月で火を吹きげするのを見受けました、そして大へん體ひに飼つたり父さんが鍛錬なさんへ何りに持つて行くさうですから井方面も御調べになつては如何(同情生)

▲教員志望者の手腕を發揮し得る三十歳以上の内地婦人を望む(京城府旭町一丁目)

▲八月中旬より二週間程試驗受驗の爲來城する友人二名京城中部附近で閑靜且通良い部屋二間附付で御世話下さい(京城府櫻井町二ノ一二八鈴木)

▲靜かな素人下宿を探して居ります何方かお知らせ下さい(京城府中林洞三三ノ一永川方)

▲西大門局附近まで徒歩通勤し得る範圍で部屋だけ貸していただけませんか(西大門局気付西山正)

▲陳列室用に元町附近で閑靜な素人下宿を求む(京城府本町一九〇)

今晩のラヂオ

◇第一放送

午後六時　お話　飛行機(二)

同六時二〇分(東)コドモの新聞

同六時二五分(札)講演

同七時三〇分(仙)謡曲　江の島の海漁

同八時(東)人情噺鹽原節木主人

同八時三〇分(東)義太夫　廿三間堂棟由來(平太郎住家の段)

同九時(東)ピアノと管絃樂・

木谷・呉兩氏の對局　二十五日夜京城公會堂で開かれた　主催・大朝　後援・新朝本

昇段大手合棋譜【五】

日本棋院 二段 苅部榮三郎（先番）　二段 伊藤きよ子

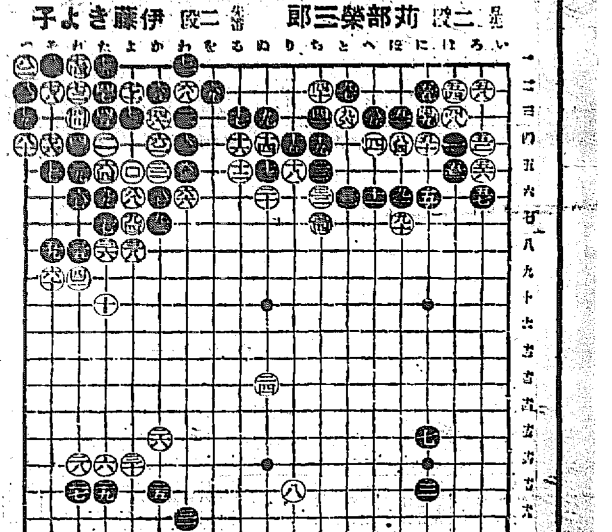

●八一 つ二　○八二 つ一2
●八三 そ一　○八四 ほ四
●八五 へ三　○八六 劫トル
●八七 か六　○八八 よ六一
●八九 劫トル　○九〇 ほ七
●九一 は六　○九二 劫トル
●九三 か七　○九四 よ七
●九五 劫トル　○九六 と三
●九七 と二　○九八 劫トル
●九九 た六　○一〇〇 よ五

（一分以内は切捨）

所要時間（白四、三五分　黒三、二四分）（制限時間各六時間）

對局者の言葉

（黒）黒の八二までの助の方が形勢の上に於て有利でなかつたと思ひますが、この程度の上で難解な取引の覺悟をして行く方がよいと認め

七九で八十にハネて劫にするよりよいやうに思ひましたが――

（白）八四の劫立は一寸惜しいものであるので得な手段もあるのですが、捌きを――即ち白あるのと『は七』のノゾキが有利になる可能性もあるので――要するに違い筋なので惜しみます劫立に使用した譯です

（白）黒九九はうまく利かされたものです

『に五』黒『は六』白八五と押へ込んで『に一』のハネでワタるやうな手段もあるのですが、設計でになつたのは働きである

戰の跡

●黒八三まで此隅を劫にしたのは白の大成功で、白七四の下りをうつかりした黒の誤に外ならない、黒三五と打込んでから此處に得た利益は帳消しにされさうな形勢になつて來た●黒九九と此處で利かしたのはうまい手順で、これがため黒『そ七』で直ぐ活きられる事になつたのは働きである

蚊の亂舞

線香なら何といつても安住だと一度使つた方なら頑として他の線香をお求めにならぬ

キンメ火持の一番よい

安住かとり線香

本舗　安住大薬房　大阪

病　淋　新　薬

陸軍藥局方收載

ツヨール

淋菌を滅殺し尿を清澄ならしむ、持續服用するも胃腸障害又は腎臓刺戟を起さず

【適應症】急性・慢性淋病・膀胱炎・尿道炎・消渇等

製造發賣元　オネ製藥合資會社

東京市日本橋區江戸橋二丁目　電話日本橋三一七番

（有名藥店ニアリ）

特許　イマヅ芳香油　便所くさみ止　臭氣を止め芳香を發す

やせる

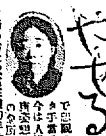

日本一の怪力青年

アメリカ肉彈遠征記

見よ！稀世の怪力現はる！

◎日の出八月號を見よ！

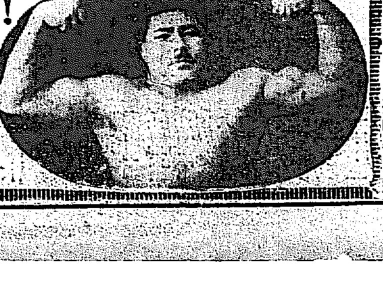

京城本町三丁目　京城演藝館　暑中御伺申上候

本町五丁目　朝日座　東西女優五座長合同歌舞伎一行

喜樂館　丹下左膳大會　日活京都撮影所超特作

中央館

大正館　南國なでしこ

松竹座　十九の春　限りなき鋪道　さび戀慕

京龍館　眼の新聞

浪花館　さくら音頭　高原の虹　眼の新聞　南の哀愁　會議は踊る

市價安で魚油統制 新制度缺陷を暴露

入札制の爲引受側採算本位

波紋を描いた魚油統制も本年五月の協定會議において、從來の合同責任引受、價格硬化油經算法を廢止指定入札制によつて統制に決定六、七兩月の入札を實施中であるが、最近の魚油市況の軟化によつて當初より豫想された新制度の缺陷が、俄然表面化の形勢を示し、とかくの非難あり作らも新制度の統制方法が合理的であり、鮮内硬化油生産に有利であつた點が明白となり、新制度は次の如く行詰りに逢着せんとしてゐる

すなわち鮮産魚油に六月より實施をみた新統制方法は合油、朝窒、朝油内地五社及び三井、三菱を指名入札人として毎月入札によつて引受を決定するのだが魚油消化は現在硬化油製造會社のみに限られ、三井三菱を指名入札に加へてゐるが、原油輸出不引合のため全然意義をなさない、一方内地五社では年間魚油消化需々各社八萬樽平均なので月間二十萬樽前後の入札は實際問題として不可能である、したがつて殘るところ合油、朝窒、朝油の三社だが、朝油では六月の分に入札し二十萬樽の引取を行つた結果採算の爲め、手持ストックと相俟ち、もはや引受餘地がない、殘るは前統制參加の合油、朝窒二社だが双方ともに原料手當一巡して居り、從來の責任引受でないため餘計に採算によつて入札するので、最近の市價低落では可及的安値でなくては引受に應ぜぬ状況である

從前の統制では合油、朝窒二社で責任引受と共に、市價低落の場合でも或程度の採算を度外視せる價格を拂つてゐたが、新制度ではそれが全然ないため、早くも八月入札を前に不安を生じ、その前途は懸念されてゐる、なほ入札價格は五月暫定一圓三十五錢、六月二圓四十五錢、七月一圓八十五錢と漸落してゐる

夏秋繭期を控へ、苦慮する製糸界

原料難と生産費低下難の挾撃

本年春繭出廻りは價格が十五掛を中心とする未曾有の低落を來したため農家の賣惜み傾向強く前年度の三割以上の出廻り減となり製糸家側は原料手當難に陥り前年度の手持品を有してゐるものゝ外操業を一部休止する外なく四苦八苦の状態であるが、夏秋繭もこの際に移推せんか春繭同様の出廻り減は免れず勢ひ出廻り increase を策から多少の犠牲を忍び繭價高により出廻りを増加せしめて取引繭を打開せんとする機運が濃厚である、然もこれも打續く生糸安から共同販賣高を吊上げることは不況にある生糸家としては甚だ苦痛であり糸價安と原料難に挾みの形である即ち前基協定の標準たる糸價生糸は二十三日前場引切四百六十六圓中四百七十四圓で平均四百七十圓で先の春繭協定に於ける五百六十圓に比し實に三十六圓の下げとなつており生産費を春繭同様二百五十圓とせば一三、八掛強に過ぎず夏秋繭の出廻り減は當然豫想される處であるが元來夏秋繭の生産費は例年春繭より二十圓方多くかゝるのであるから生産費をこれ以上に切り詰めることは甚だ至難で生糸業者は益々深刻化する模樣である

釜山元山間 命令航路

新豫算に計上

遞信局の鐵道線路連絡計畫が我國の國際的立場から滿洲、東北地方の貨物が北鮮に集中され、東海岸線の貨物が目下のところ何日になるか見當がつかぬのと、元山、釜山を連絡する海運は列車連絡航路で定期航路を開始して居るも更にこれを改善する必要ある處から總督府遞信局においても新切にその必要として各貨共に東海岸の新設航路とするの急務なるより遞信局方よりも再々陳情あり、遞信局を首め總督府においては益々明年度にこの

京城地金反落

京城市中地金相場は内地安と貿易の手控えに買意双方共に十錢安の四十一圓六十錢賣十一圓四十錢に反落した

追肥不振から 硫安激落す

不渡り續出を憂慮

所謂硫安飢饉から鮮内硫安市價は六月上旬から中旬にかけて狂騰し共販會社建値は三圓五十錢迄騰き、湖南地方では四圓九十錢と一圓四十錢高、京城市中でも四圓五十錢の奔飛相場を現出してゐたが七月中旬に入るや土用天候丸潰れ多過雨温による稻病蟲害の懸念から追肥需要は全く杜絶をみたので、急落し一兩日中の出廻へ値は京城市中三圓五六十錢、地方三圓七十錢と暴落し來り、この結果、地方肥料商の間には不渡りも續出を見るに至り、問屋間の唱へ値は漸落一途である

移出港在米 百六十萬

前月比十七萬減

朝鮮各移出港に於ける二十日現在の在米高は民間持四十一萬六千三百六十四石政府持百十九萬四千六百四石合計百六十一萬九百六十八石で前年同期に比し七十一萬三千二百五十三石増加してゐるも前月に比し十七萬三千三百九十九石減してゐる内譯左の通り(單位石)

	民間持	政府持	
籾			
玄米	三六〇、一三六	七七、〇一四	一、一三二、一五〇
白米	三六、九九七	三、九七三	
精米		一四〇	
外米	三		

信託は愈よ膨張

上期末三千二百萬へ

六月末全鮮信託勘定によれば金錢信託は引續き增勢につぐ增勢の一途を辿り、期末現在二七、三二三千圓前月比一、七七〇千圓の增加更に不動産信託も四、九三〇千圓と二六三千圓の增加となり全部銀行の預金增加傾向と對應をなす增加振りである、期末現在受託總額は三二、二九八千圓で前月比二、〇一七千圓の增加に當る

朝鮮工業振興に要求さるゝ各施設

工政會朝鮮支部建議要旨(三)

上に關しては頗る無關心なりしも近來内地製品に對抗鮮産品を商品化する上に於て仕上の必要を痛感するに至れり然るに中央試驗所に於ける設備は舊式のもの多く到底時代に適應したる依頼作業に應ずること能はざるのみならず之が研究を行ふにも餘りに狹隘なり宜しく之を擴充し斯業の發達助長に資すべき設備の完備を要望す

窯業試驗機關 朝鮮には窯業原料を多く産する關係上斯業の發達を期し得られ之等窯業原料調査の進捗に從て之が利用に關する試驗研究は益々多化となるべく且各地に陶窯の發展する氣運に向ひつゝある情況なれば各種原料の利用試驗と之が指導をして遺憾なからしめんか爲設備の擴充を要望す

染織仕上機關 機業は鮮内に於ける工業の大宗なるも從來染織仕

圖案意匠指導 朝鮮に於ける傳統的工藝品若くは新興工藝にして其の品質等に於ては佳良なりとするも圖案意匠に甚だしき缺陥あり從て商品價値を減殺すること多きを遺憾とす一般工藝品の向上の爲圖案意匠の指導機關を新設し工藝品の試作をも行ひこれを一般に展示しこれが徹底を期せんことを要望す

工業教育擴充

朝鮮に於ける工業教育機關は專門學校、中等學校並に職工徒弟學校の各般に亘り大に擴充を要す今之等に就き逐次述ぶれば

一、專門程度擴充 現今朝鮮に於ける工業に關する專門學校程度の教育機關は京城高等工業學校一校あるのみにして而も設備は内地の高等工業學校に比し頗る貧弱なるのみならず半島工業の現狀に鑑み新設を要す可き學科多しと今左に其の具體的方法を開ぐれば

(一)專門學校に專任の學校長を置くこと 現今高等學校長は中央試驗所長を以て之に當てらる斯くては學校の發達を來し且生徒訓育の徹底を計り難し故に專任學校長の任命を要す

(二)一學科當りの職員を少くも現今の二倍とすること 内地各高等工業學校の例に見るも一學科當りの職員少くも京城高工の學校の二倍乃至三倍を有す一學科當りの職員數少き時は一人にて多種の學科を擔任し授業に差支へあるのみならず研究の時間無くては教育の効果甚だ上らざること なるのみならず職員をして研究の興味なからしめ學勢の進歩に伴はざらしむ

(三)物的設備を充實すること 從來京城高等工業學校に於ける物的設備は甚だ貧弱にして内地中等程度の工業學校にも劣るものあり斯くては優秀なる卒業生を出すこと困難なり故に物的設備を充實するを要す

農業實情の轉換に順應して 農會制の改革

朝鮮農會令の改正案に對し 朝鮮農會から建議

朝鮮農會令は、大正十五年一月の公布にかゝるが、爾來約十ケ年を經過し殊に朝鮮農業の實狀には、時勢並に經濟から最近の多角經營への根本的變革を生じ、これに從ひ農會令改正が總督府方面に考へられてゐたか、本年に入つて内地農會法の改正に伴ひ、總督府としても農會令の改正について研究を進め、朝鮮農會としても農會令の根本的改正を期し、從來の職員組織を擴大して組織の新設し、細胞を增大して組織の擴充

二、上級農會への議員は農會で總會二名選出、そのうち一名を道より任命となつてゐるが、下級から漸次段階をなしこれに當て官選を排除

三、農會の豫算及び借入金は知事の許可制となつてゐるが、これに對し監督程度に止める

四、各道農會の議員、評議員の補缺選舉の場合、新に一期間の存期間として選擧する

五、其他市郡農會の細目制の改正並びに任意代制を法令化等の細目の改正をみてゐる

これを要するに、從來の農會の官僚的形勢を脱して真の農民の自主的機關たらしめんとするものであり、今後の朝鮮農業の發展に寄與すること少なからざるものがあると見られてゐる

採める東一

閔氏引退は立消えか

證券金融總會 朝鮮證券金融會社では二十八日の總會に於て、增資決議の件を可決し、配當は八厘増加の年八分で任期滿了の小林、西野、申、新田、平野、各取締役、林田、南の両監査役は再任に内定してゐる

東一銀行では廿五日の定時總會で決算及三分配當案を可決した後は閔取引退を前提とする定款の一部變更の件を上程したが豫期された如く大紛糾を來し株主の大半は定款變更を承認せず流會となり總會は遂に入つたが遂に株主の間に意見の對立を見て閔頭取の辭任を保留し改めて臨時總會を開く豫定とし、閔頭取の意向は當分一般のリケートな事態にて、今後の内紛は、閔取、閔氏派、市川派の間はデリケートな事態を見ており一層紛糾すると見られる

株式 人氣轉換 昂騰

前場 昨晩りのあと今朝は阪神の反撥に新東一四三圓丁と五兵大新九〇圓八と同東日產は大阪七安に一三〇圓九と二安に寄付きあと新東は三圓台を小往來大新は利喰に一圓四と反撥して手堅いところを見せ日產は保付き寄付き殘りに新東一四三圓七同新二〇圓丁新日產一四六圓七同新八八圓丁朝鮮新三圓七郎銀新一四七圓と小甘く大新九一圓一日產一一三〇圓八と保散に手堅く引け

後場 大阪の一齊高寄を入れて人氣轉換し新東一四四圓一と一圓七高大新九一圓五と一圓七高日產一二三圓五と一圓七高と寄付き急騰に擧げ一部が利喰の賣に手放れて新東は三圓五と伸び大新は保付ら手固い基調が見え新東は利喰反動で三圓九と伸びた此の勢ひは新東の遊相場で引け前殘りを保合ひ手堅く引けた

實物保合

▲東京鐵道二〇圓丁▲朝鮮火災一四圓丁▲帝國火災二〇圓丁▲殖產銀行新七〇圓三▲新興人絹二五圓五▲朝鮮銀行一九圓四▲東鮮木二圓三▲山陽工作新一六圓七▲東洋レーヨン新一一圓八▲鐘紡新一〇〇圓一▲日本電力四一圓三▲朝鮮化學エタバイ新二八圓丁▲東洋紡パルプ二四圓八▲ホップ新六圓八▲朝鮮セメント三一圓一▲三越新一三圓新六一圓丁▲三井三井(二〇)丁(山田三〇)東洋株は鐘淵工業一安に其他は保合人絹株は東洋レーヨン贔りなる他

東亞證券會社 現物部(正午東京市場) 京城府本町一丁目 電話本局二五〇〇・二五〇一

大體底突き

低金利政策は益々その勢を助長されが新鐵株の如きは二倍に垂る圓勢である日銀手持の公債も下期に入つて金融に消化され三億を突破する盛況であり四分利公債は買止めとなつて新公債消化に際し俄になりつゝある状態である、この金融界の逼迫が市場の人氣を支へてゐたが、鐵道株新東を底に人氣が回復されたので鐵株は伸び過當期に入つた取引が低金利の水準が再び利いて來さうであるし伴し月末ではあり賣方の受けた打撃は意外に大きいので陣容

賣安心警戒

全國的の水害、旱害に依り引緩は一割程度の行懸念で手の軋み低下が大きいのである、政府の實行力に危惧の念を抱いてゐる向の一種である新東は買ひなど早急の人氣をよんでゐる方が一層このやうに上伸びしく人氣が强く、重大な政機が不安になると新株は急騰を見るのではあるまい

大原現物店 京城明治町 電話本局 ◎本日ノ動キ(午ノ後東京市場)

秋田株式現物店 京城府明治町二丁目 電話本局四六〇番

山源株式日報

山本株式現物店 京城府明治町一丁目

ブルとベアー

▲賣方白井二七〇大阪二〇山口四〇京證五〇松山三〇古館八〇金益五〇東鐵二〇〇五

●株式店員募集 甲種商業卒業以上三十歳迄 市内に身元確實なる保證人を要す 自筆履歴書及寫眞を添へ直接本人面談 面談日時 土曜午後四時より六時 京城明治町一丁目 (福)小林取引店 現物部

落穗集

伊藤秀吉、松井等を主軸とするべきものを持ちたいが、結局の種りの諸般を唯一の鍵として……と押せる▲伊藤氏の韓拝はそう相力がいるのかしら▲同じく同じ顔の株式の動きは自在につく知らぬ顔だが東一は雨の一丁の狀態にならぬ▲東一が前の貯めもいぢめ得る……

東拓金融部が 開城に進出

東拓京城支店では昨年來開城出張所の計畫中であつたが比程總督府の許可が決定したので開城面地主を中心に預託と金融を行ふ事に決定目下これが具體的準備中である、開城府内には二十町歩以上の土地所有地主が九十九名あり農耕地金融が頗る有望視されて居る、然し既に開地には殖銀、漢銀の兩支店があり不動產、商業兩方面の金融に相當積極的な金融をしてゐる上に東拓が進出する事は開地金融界に相當の波瀾を惹起するものとみられて居る尚東拓では開地特有の商業金融を調査の上開城金融界の各方面にも割込む事に內定してゐる

期米 天候惡化 出直る

前場 今朝は再び天候の悪化と繭の解除で軟材料出盡しと見る買物に當限十錢廿三圓八十三錢先三圓六十六錢と上放れに寄付き正米の高移りや東京大阪高を受けてアトは六十六錢から八十一錢と更に引締り逆所手堅き商状を繰返し七十五錢と前出を終つた

後場 天候不順にすり高とけつたが後場は利喰ひに當中不申先三圓七一錢と四丁安に寄付き三圓七三錢とアト戾りを見してゐた

朝取短期前場

	寄	引	高	安
鋼	一四五	一四五	一四五	一四五
鋼管新	八六〇	八六〇	八六〇	八六〇
朝鮮新	[illegible]			
鮮鐵新	[illegible]			
殖銀新	[illegible]			

正米 定期 に活況

久しく續れず買つたで接觸狀態に接せし正米も本日は定期高を受けて朝活気つき先づ今指の三等が二十四圓四十五錢指が二十四圓七十錢位を唱へ何れも三四十錢高である尤も內地との取引に付ては未だその値開き立つてはなきも永らく移出不振を鬱し內地賣當面も朝鮮米は相當に底が崩ひて居る際とて今後は可なり賣進んで來る事になるも知れないと豫想されてゐる

相場灰汁抜け

繭の第二回解除は既報の如く六十萬石當庫する事になつたが之れを以て軟材料は目先出盡しの形であるから相場は反對に足つき出したのみが內鮮共に惡觀されつゝある作柄成績の不良はまだ相場に織込んでない際とて如何もすると之れを動機に不作相場を出現するのでないかと見る向が多く殊に解除は繭の解除に期待を繋ぎ安値で相當に織込んで居るので相場が若しも四圓台を突破する時は賣方の踏上げは免れない状態である

解除を皮肉る

一般に惧れを抱いて居た繭の第二回解除が相場に何等の反響もなく寧ろこれを契機として直り足に向ひ立ちに如何にも皮肉と云ふ外ないが然し南鮮地方の水害を受けた處は繭の解除を恐れて居たのであつて相場には既に見込んだ居るからであるとして見るとこの通相場が直し依り一般は當然であるのみか斯ふなると久しく警戒して居た買物筋も正米の賣附けを急ぐと同時に現物は引締を呈するので定期も愈々本格的直りに向ふも知れない

材料へ逆行

この頃の相場は南鮮地方の大水害を眺めて安くなるかと思ふと繭の第二回解除を受けて反對に高くなつたり全く皮肉に出來上つて居るがこれと云ふも仕手の脆い天候が變化して相場が現れた氣分ならば如何にかとすべく待ちかまへて居るのだが結局天候不良として整つた天候は天候が改良化しつゝあると云ふ事から作柄に對する悲觀説をかせしつゝある事が繭の解除を眺めて皮肉に高くなつた原因と見られてゐる從てこの相場け新ふしたとすると天候不良が愈々に織込んでいいがけ今後は持は引續き相場の見通しを觀測する向が多いやうである

釜山(閑散)

釜山は米穀入荷で市中上値で相場三、四十錢方上放れを演じたが入荷薄にて出機の必需を除いては一般に被害見惚に手控へ僅かに五百二十七俵の取引にて數量三等二十四圓六十錢四等二十四圓十錢五等二十四圓二十錢と入荷見當を唱へた

大邱(伸る)

同雨やまず被害甚大說に市中人氣強調と共に相場二十錢方上放れたが地場の手當のみにて取引閑散、數量三等二十三圓七十錢四等二十三圓四十錢見當を唱へ一般に買相殺の狀を呈してゐる

仁川(強硬)

丸仁今搗三等二十四圓四十錢四等二十四圓三十五錢五等二十四圓十錢不合格米二十四圓一等白米十圓二十五錢租以旧租六錢九厘在來種六錢七厘五毛何れも前日より引りく高の商狀である

大豆

釜山三等十三圓津長三四等十三圓八十錢金川南市四等十三圓六十錢海州水原四等十三圓二十錢天安四等十四圓九十錢で何れも前日より二、三十錢の嘆を呈してゐる

外電(廿六日)

倫敦銀塊		二〇片四分ノ一
紐育銀塊		四五仙
米棉		一三・六八
伊國棉		三六仙八分ノ三
アメリカンス株		一〇二
ナチョナル株		一九仙九分ノ五
英國株		五〇
米國株		五〇仙ニ分ノ一
英米間爲替		五弗〇四仙八分ノ一
紐育株		四仙八分ノ一

株式(廿六日)

朝取短期

銘柄	寄付	大引	高値	安値
朝取	[illegible]	[illegible]	[illegible]	[illegible]
東株	[illegible]	[illegible]	[illegible]	[illegible]
東新	[illegible]	[illegible]	[illegible]	[illegible]
大新	[illegible]	[illegible]	[illegible]	[illegible]
鐘紡	[illegible]	[illegible]	[illegible]	[illegible]
日產	[illegible]	[illegible]	[illegible]	[illegible]
拓新	[illegible]	[illegible]	[illegible]	[illegible]
朝鐵	[illegible]	[illegible]	[illegible]	[illegible]
帝人	[illegible]	[illegible]	[illegible]	[illegible]
朝新	[illegible]	[illegible]	[illegible]	[illegible]
殖銀	[illegible]	[illegible]	[illegible]	[illegible]
京取	[illegible]	[illegible]	[illegible]	[illegible]

東株短期 / 大株短期 / 東京現株 / 朝取實定日步 / 朝取短期 / 大株長期 / 金融(廿六日) / 期米(廿六日) / 朝取仁川 / 東京期米 / 大阪期米 / 各地期米 / 大阪期米喰合 / 商品(廿六日)

[illegible]

朝取期米本玉表

	賣方	買方
當限	[illegible]	[illegible]
中限	[illegible]	[illegible]
先限	[illegible]	[illegible]

東京國債市況

甲五分利一〇四、四五▲二回四分利不市▲二回四分利不出商賀一八八、

山本現物店取引員認可

米株兼營認可の山本現物店は内地三取引所より取引員許可が愈々月下開業準備中であるが二十四日山本現物店も一般米穀取引員の認可を得近く營業開始の豫定である

朝鮮取引所 米豆取引員 劉君引取 星店 仁川府海岸町三丁目 電話長 一二九 一三 一三〇番 代表取引 朝鮮商業銀行仁川支店 安田銀行仁川支店

(朝鮮郵船定期出帆) 朝鮮郵船株式會社 京城南大門通り五ノ一 代表電話本局一九五番

日本郵船定期出帆

威海衛、芝罘、大連行 利通號

威海衛、芝罘、大連行 第三共同丸

鎮南浦、大連、天津行 長山丸

代理店 仁川海岸町四 野口商會 電話二四番・一七二番

京城日報 夕刊 本紙朝夕共十二頁

改造 八月號 經濟

定價五十錢 改造社發行

藤井君の課題……大内兵衛
財政の前途……土方成美
經濟政策……阿部賢一
新内閣と財閥の存在理由……大森義太郎
新内閣の生れるまで……金剛

新官僚の財政批判

フィレンの發展と銀行界の危機……伊藤好道
織物業における問屋制家内工業……土屋喬雄
軍縮問題と世界の主張（二）・海外財政經濟大觀

軍縮か軍擴か 財界の前途？

軍縮と我財界……小林一三
軍縮會議私見……下河邊建二
軍縮と證券界……太田收
軍國日本の經濟的容貌……石濱知行
日本軍部の財政家總評……御手洗辰雄
日本經濟の弱點……ヨータ
日英・米戰と加奈陀の經濟關係……J・B・M
財界當り屋五人男……北川一夫
財界展望……
財界まんが……池田さぶろ
金融資本家の求むるもの（金融時評）……野島龍七
農業政策に於ける矛盾の發展（農村時評）……東浦庄治
新内閣と事業界（事業界時評）……西野喜與作

會社批判

貿易界 海運界……調査部
實業家諸氏の反省を促す……木村禧八郎
財界ゑんま帳……龍東逸史

取引所改善問題

根本的改革案……福田敬太郎
株式取引所改正論……松本信次
改善問題の裏面……金木豈喬
如何に革新すべきか……秋山道雄

短歌研究

萬葉集の綜合研究――折口信夫・石井庄司・太田水穗
旅の感傷（短歌五十首）……白井大翼
爪を研ぐ女……山川
日本名筆史……尾上柴舟
古典文學の生命……久松潜一
短歌作品
隨筆 海・山・旅

八月號 特價六十錢 送料二錢

俳句研究

宗鑑傳感解……勝峰晋風
諸侯と俳諧……福井久藏
芭蕉俳句新講（三）……潁原退藏
不增不滅の說……荻原井泉水
俳壇の分立を論ず……横山白虹
翌は新暦七夕祭……渡邊水巴
正木堂島跡……三田村鳶魚
河童供養（俳句）……飯田蛇笏
西鶴俳諧研究
作品……三十七家

八月號 定價五十錢 送料二錢

東京市芝區新橋七丁目 振替東京八四〇二〇番 改造社發行

急告

非常時日本の全國民へ！

今回皇室中心主義日本精神發揚の爲に

東京社が報國の美學として、現在定價金壹圓五十錢にて發賣中の品を特に御家庭保存用向として三萬組限り、本會一手取扱として製本の實費を以て提供致します

雜誌の附錄では御備書には成りません

必ず備へよ（一人一冊）官廳・學校・會社・工場・町・家庭に

皇族畫報

明治・大正・今上陛下御聖德錄 附 功臣勳功記

堂々大寶典 美本函入二冊組

大特價金七十五錢

ドナタもお早く御注文下さい

最寄書店に品切れの節は直接本部へ 十冊以上の御注文は特に送料本會負擔 海外・植民地は送料半分丈け負擔します

全國書店に急告します

本書の普及に絶對の御援助を望みます 書店の御申込は一切 東京神田 共同書籍株式會社へ

御進物としては絶好の品です

是れだ！待望の書は……

長い時に長いものはアキます。本書こそ代表的名作のエキスです。絶對アキずにサラツと讀める。

海へ山へピクニック 御同伴下さい

獨歩名作選集
雪嶺名作選集
蘆花名作選集
漱石名作選集
樗牛名作選集
紅葉名作選集

三六判 總クロス 美裝本 金文字 四二〇頁 總フリガナ付 最新刊

よく七冊組の一圓とか云ふ廣告が出て居りますがインチキ本ではありません 堂々各冊四百二十頁の豪華本です。一揃はアナタの書棚へ飾りとしても結構です

今回第二十版發賣記念として 大特價金七十錢づゝ 送料各十錢

六冊大揃の御注文は送料共四圓廿錢

東郷元帥寫眞傳（定價金五円也）

東郷元帥頌影會と博文館が協力して刊行せし類書中の最高權威書 絶對他書の追從を許さぬ記念的大寫眞傳・特に觀面用大判額入添附・益々強り三百組限り

大特價三圓五十錢 送料三十錢 代引五錢增

小日向定次郎

英文學史（上）
英文學史（下）
近世英文學史

全三冊大揃 定價十七円也 今回保險用・換金處分す 破格の大特價二百三十組限

金八圓五十錢 送料三八 海外七三 代引五割增し

東京・丸ノ內・有樂町（無代進呈）帝國圖書普及會本部 御送金は振替東京三六五〇二番へ

一手取扱所 東京神田 共同書籍株式會社

夏痩せ

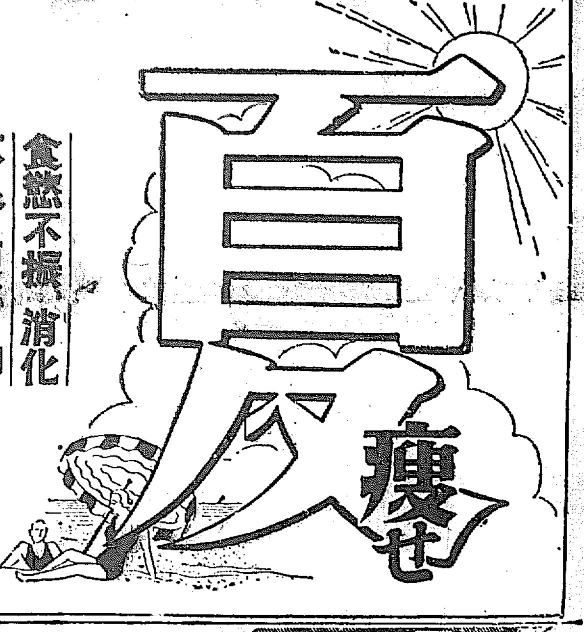

食慾不振、消化不良・便秘・脚氣・胃腸病に

胃腸強化……に

胃腸と健康とは極めて密接な關係にあります。胃腸が弱くてはどんな榮養物、滋養物も消化吸收されません。殊に夏季は暑さの爲めに平生健康な人々でさへ胃腸を害ひ易いのです。から、單なる消化劑等にたよらず進んで胃腸を強くする藥劑を選ばなければなりません。エビオス錠は胃腸を丈夫にし、その機能を正調活潑にし食慾を振起し、消化吸收力を高め健康の基礎を強固にいたします。

健康增進……に

たとへ健康人でも清々しい氣分で、溌剌たる元氣がなければ眞の健康とは申せません。朝目醒めた時にも何だるいとか、仕事にも倦み易く、疲れ易い等は脚氣か、身體に變調があるからです。夏季は殊に新陳代謝が旺盛で、ヴィタミンBの消耗が激しくなつて來ますから ヴィタミンBを始め各種の榮養要素を豐富に含有するエビオス錠の常用が望ましいのです

結核療養……に

夏は結核療養者の危機です。食慾は振はず、消化吸收は衰へ、榮養分の消耗は激しくなる一方ですから、胃腸、榮養の綜合作用あるエビオス錠によつて食慾を振起し、同時に榮養素を豐富に補給しなければなりません。人によると肉汁がよい、肝油がよいと云はれますが、どんな榮養素も胃腸に消化、吸收の能力がなければ榮養とならないばかりか、一層胃腸を酷使して却て悪い結果を齎します。

販賣元 大阪 田邊五兵衛商店 東京 田邊元三郎商店

鳥越藥學博士指導 櫻谷農學博士監製

製造元 大日本麥酒株式會社 アサヒ、エビス、サッポロ、ユニオンビール醸造元

藥價低廉 一ヶ月分三十日量 二圓

完全酵母劑 エビオス錠

ホントウのヘーフェ

EB. 663

味の素

登錄商標

決まつて夏痩を喞つ方なら味の素で美味しく食事なされば忽ち御本復

宮内省御用達 味の素本舗 株式會社鈴木商店

7-K

タバコのみの

歯磨スモカ

朝の顔剃りに採上に拂ふほどの關心を齒にも如何？とかく短くなるは採上で汚くなるはタバコの齒です！

煙草化粧品藥店にあり 定價十五錢

054

森永ドライミルク

かくらじなし大懸賞

懸賞課題

ド	な	た	に	で	も
○	ぐ	に	用	ら	れ
イ	ち	ば	ん	よ	い
○	ル	ク	と	じ	て
ル	い	の	な	い	よ
○	う	れ	る	粉	乳

罐内に入れてある「品質保證マーク」の裏面にお答へを書いて出すだけでお好きな賞品があたる

★品質保證マークの裏面書き方
一、上圖課題の○印に文字を入れ横に讀んで代表的母乳代用調製粉乳の名前にして下さい 粉乳の名だけで結構
二、特等・一等・二等のお望みの賞品各一つ（合計三つ）
三、御住所氏名
四、この廣告を御覽になつた新聞名

以上四つを下圖のやうに書いて有料（三錢切手）で左記へ
宛先 東京市芝區田町 森永煉乳株式會社 懸賞係
締切 九月三十日
（一人で何口でも御應募が出來ます）

「品質保證マーク」の色に御注意
中罐（一ポンド入）内封入の靑色マークは一枚で一口です
大罐（三ポンド入）内封入靑色マークは一枚で三口に有効
小罐（半ポンド入）内封入の赤色マークだけは二枚で一口ですから赤色だけでは二枚まとめて送る事

特等 四百名
コロムビア蓄音器 一台
（三越特製）女物本場大島紬 一反
〃 紡 同 一反
〃 銅 布 夜 具 一組
〃 山葉オルガン 一台

一等 一千六百名
白米（内地米四斗入）二俵
（服部時計店特製）金側腕時計（十八金）一個
〃 婦人用寶石入指輪（十八金）一個
（三越特製）西陣御召 一反
〃 絹羽羽織 一揃
〃 小紋銘紗 一反
〃 子供用高級自轉車 一台

二等 八千名
（三越特製）旅行用化粧道具入 一個
〃 流行ハンドバッグ 一個
〃 プレザン小紋銘紗 一反
〃 玩具高級自轉車 一台
〃 女物銘仙反物 一反
〃 銘仙夜具地 一疋
〃 銘仙座蒲團地 一組
〃 高級毛布 一枚

選外 洩れなく 森永キャラメル（拾錢函）進呈

上記の中お望みの一つ宛記入

東京市芝區田町 森永煉乳株式會社

商業登記公告

[illegible]

右昭和九年七月九日登記

水原支廳

商業登記公告

[illegible]

右昭和九年七月七日登記

永登浦出張所

法人登記公告

[illegible]

商業登記公告

[illegible]

右昭和九年六月參拾日登記

永柔出張所

[illegible]

鎭南浦支廳

陶磁器輸入制限令は 日蘭會商に暗影

適當なる措置を講ずる覺悟

和蘭側の暴擧に―外務省の公表

【東京電話】廿五日バタヴイアにおける蘭印經濟省より陶器、磁器輸入制限令を發布し即日實施した事に關しては、未だ外務省に對し長岡代表より何等公電到着しないが、右に關し外務當局は當局談の形式をもつて左の如く公表した

今回の陶磁器輸入制限令實施に關しては未だ公電に接せざれば詳細は不明であるが、善後策に關しては適切なる措置に出る覺悟である　抑々蘭印側は本會商劈頭に五十六種の品種に關する制限の適當制度實施を會商中は猶豫すべき協定成立してゐるに拘らず、今や會商進行中にあつて抜打的に且つ一方的に通告する事はオランダ側の誠意をも疑ふべく、最近會商の經過を見るに當業者間に妥協成立したりとして事前問題を會商の議題となし、兩國政府間の問題として取扱ふとの態度を示すに至つたが、右制限令實施及び事前問題に對する態度より、和蘭側の高壓的態度に對しては會商の前途に關し非常に暗影を投じたもので寒心に堪へない

るや、最後にわが代表部は、制限令發布の理由としてコムミユニケに述べられてゐる事實に對する反駁は追つて提出する　かくて今後この問題を中心に議論が交はさるべく、會商自體はこれが片づく迄暫く停頓のやむなきに至つた

我代表部 反駁文を提出

【バタヴイア廿六日電通】我代表部は廿六日午後六時蘭印側の陶磁器輸入制限令發布の理由として聲明せる組合問題が全然蘭印側の曲解なることを明かにし、なほ反駁文書を蘭印代表部に宛て提出した

我方は頗る憤激

【東京電話】蘭印側が二十五日實施した陶磁器輸入制限令公布の事情に關しコムミユニケを發表し、この間の所由は日本側の陶磁器輸入組合の結成に基くものなりとして責を我が方に嫁してゐるが、同組合の結成については日蘭會商開始前より日本及ハワイに於て當業者間に於て交渉が進められつゝあつたもので日本、蘭印及華僑をも之に包含せしめる豫定の處、蘭印が之に參加を拒んだ結果バタヴイアに於て日本側のみで組合を結成したものであつて蘭印側が之を目して蘭印の經濟を攪亂するものなりと做すは當を得ざるものなりと我が外務當局及當業者方面は頗る憤激してゐる

陶磁器業者 不買斷行高唱

【バタヴイア廿六日電通】抜打的に實施された陶磁器輸入制限令につき、當地の陶磁器業者は緊急協議會を開いてゐるが不買斷行を唱へる者も少くない、又日本よりの輸出はジヤバの日本商人を通じてなさしむとの説が有力であるが未だ最後的態度決定までに至つてゐない

わが代表ら 極度に緊張 最高政策を練る

【バタヴイア廿六日發合】越田代表、木村顧問等は廿六日早朝より長岡代表の居室に集まり蘭印政府の陶磁器輸入制限令公布に對する最高政策を練りつゝあり一方商工省、大藏省關係の顧問委員は日本陶磁器輸出組合聯合會代表伊藤九郎氏を招致し制限令を中心に協議を凝らしてゐる、更に陶磁器業者の日本人も集合し對策を協議するなど、日蘭會商の重大危機を前に極度の緊張振りを見せてゐる

蘭印政廳の方針 奈邊に存すや

斯る情勢では會商繼續は不能 長岡代表の抗議書

【バタヴイア廿六日發合】蘭印政府の陶磁器輸入制限令に對する長岡代表の抗議書は廿六日午前十一時越田三好委員から蘭印代表に手交した、右は長岡首席代表の名をもつてランネット委員長になされたもので英文でかゝれた長文のものであり、外交辭令の穩健なものであるがその裏には辛辣なる意味が盛られてゐる、内容は左の通り

一、蘭印政府は會商前における兩國間の諒解を蹂躙し、一部分にもせよ新たに制限令を實施したことは國際信義上および國際慣例上容認せらるべきにあらず

一、蘭印がこの態度を改めざる限り今後各種の制限を講ずるであらう、かゝる狀態において會商を進むることは不可能である、會商繼續中かゝる態度に出た蘭印政府の根本方針は奈邊に存す

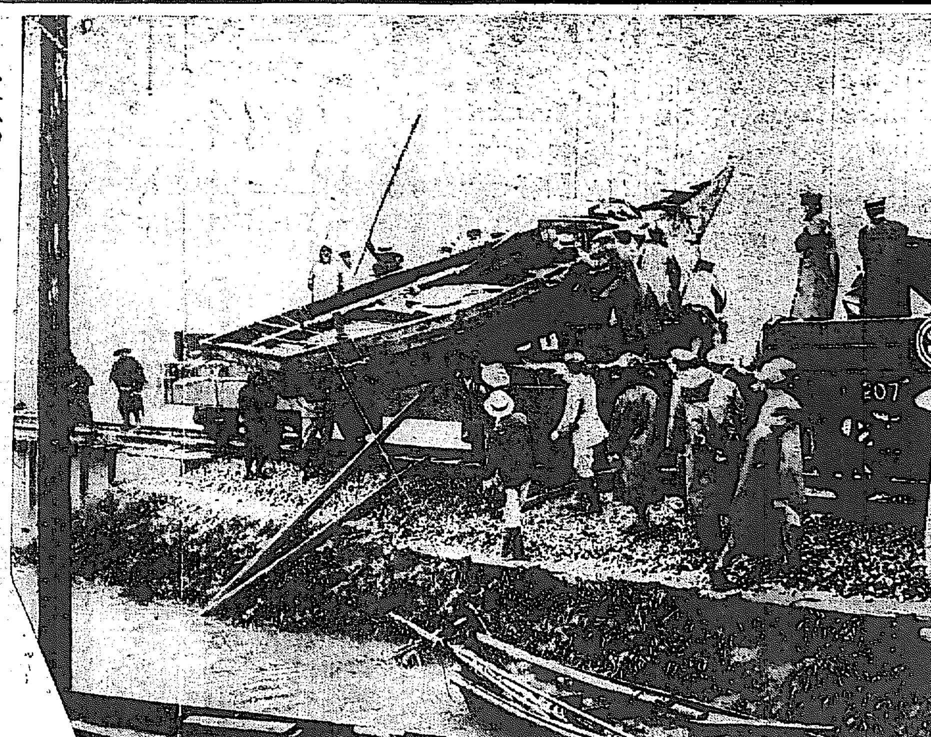

大急ぎで舟橋材運搬 (京釜線龜浦勿禁間の徒歩連絡に全力を注ぐ)

臨時議會召集を 斷乎として要求

二十六日の政友定例幹部會で 若宮幹事長から明確に答ふ

【東京電話】政友會は廿六日午後二時より本部に定例幹部會を開催まづ若宮幹事長より、東北、北海道外各府縣よりの米穀問題に關する陳情、及び富山、石川縣下の水害に對し夫々應急對策の必要あるを以て、總務會に於て之が對策委員會を設置した旨を報告し承認を求め、次いで某委員より

本日某紙上に臨時議會開會につき政友會は靜觀の態度をとるとの記事が出てゐたがその事實ありや

と幹部の意向を質し、之に對し若宮幹事長より

第六十五議會に於て米穀對策に關し、臨時議會開會の件は院議を以て成立してゐる、政府は臨時議會を開くは當然である、若し政府が之を躊躇するに於ては政友會は斷乎として臨時議會召集を要求すべきは言ふ迄もないところで、總務會に於てはこの態度を以て一貫してゐる、故に靜觀とか靜觀でないとかの議論は相手にならない

と明確に答辯を與へ、午後三時に散會

し適當なる整備をなさしむ

一、營農資金の現狀に鑑み政府所有米を速かに特別價格を以て拂下げ又は貸下げをなさしむ

なほ國民同盟としては防災施村の實情調査のため長野、福島、青森、岩手、秋田、埼玉、群馬の各地方へ視察員を特派し農民生活の現狀を具體的に調査することに決定した

夏秋蠶應急對策 政府に實行要望

一兩日中に國同から

【東京電話】國民同盟は二十六日午後二時本部に政務調査會を開き安達總裁以下委員二十五名出席、當面の問題たる夏秋蠶應急對策につき協議の結果左記對策を決定し中村、戸田、福田、野中、鈴木氏等を實行委員に擧げ一兩日中に岡田首相、後藤農相を訪問政府にこれが實行を要望することに決定した

夏秋蠶應急對策

我國民同盟は近年疲弊せる養蠶農村の窮狀を緩和するため、左の對策を速かに實行せんことを期す

一、國庫資金三千萬圓を限度とし夏秋蠶繭に對し適正なる價格を公定し、時價之に達せざる場合には政府は之を補償す

一、全國蠶繭業者に對し取あへず助成金一千萬圓を國庫より支出

駐伯大使更迭 後任に澤田氏内定

【東京電話】駐ブラジル林大使は健康を理由に廣田外相の手許迄辭表を出してゐたが、愈よ近く正式に發令の筈で後任には特命全權公使澤田節藏氏が任ぜられることに内定した

岡田長野知事 ―近く上京

【東京電話】山口縣警察部長事件につき岡田長野縣知事は近日上京することになつた、同知事は國籍問題の打合せであると言つてゐるが、過般岡田首相が發した官紀振肅の訓示の手前もあり方々今回の上京は後藤内相と會見の上、目下傳へられてゐる風説につき一身上の辯明を爲し何らかの處置を講ずるのではないかと見られてゐる

缺員中の 民政幹部發表

【東京電話】岡田内閣成立に伴ひ缺員を生じた民政黨幹部は、廿六日午後五時若槻總裁より左の如く指名發表された

總務 頼母木桂吉、川崎卓吉、櫻井兵五郎▲幹事長 松田竹千代▲政務調査部長 砂野敬太郎▲院外團長 作田高太郎▲議員總會副會長 中島彌團次

拓務省から 慰問使 釜山に着く

【釜山特電】南鮮水害視察慰問のため拓務省では取敢ず尾田通譯官を派遣、同氏は廿六日午後六時半釜山入港の連絡船にて關水知事以下道幹部に迎へられて上陸、直ちに鐵道ホテルに入つたが氏は語る

慶南大水害情報の第一報が拓務省に入つたのは二十三日午前十一時であつた、刻々に擴大する情報により急遽私が省を代表して御見舞に上つた譯である、今回は被害激甚の地方を約十日間に亘つて視察慰問する豫定である、釜山に一泊し、廿七日沿道を視察しつゝ京城に向ひ總督府と打合せの上日程を決定する筈であり何れ私が本省に歸り報告した後更らに慰問使を派遣する事となるう

日支技術員會議 八月上旬山海關で

【北平二十六日電通】柴山武官は二十六日歸平するが、大連會議の結果日支双方の提案

一、戰區内における〇〇の取引

一、戰區内の保安隊增員

一、長城線内の滿洲國軍及關東軍の國外撤退

一、その他の問題

につき大綱の決定を見たので、八月上旬山海關に於て日支兩國技術員會議を開き重要諸問題につき協議決定することゝなつた、なほ〇〇問題も双方の意見が一致し居り、殘るは設置場所のみで大體意見一致しをるを以て容易に纏まるべく、これが實現と同時に支那側提案の四項も實行されることゝなつた

滿洲國皇帝は 明春御來朝

宮内省に御通知

【東京電話】滿洲國皇帝は愈よ明春三、四月の候御答禮のため御來朝決定の旨、宮内省に非公式に御通知あつた由拜聞する

墺國

各地に内亂起り 益々擴大の模樣

軍隊と暴動團衝突

【ウイン廿六日電通】オーストリアの石炭産地として有名なレオベン、ソエンツ、トナウイツツ、スティリアの各地にも内亂起り、大部隊の軍隊と暴動隊の衝突起り益々擴大の模樣である

シタイエルマルク地方にも反亂

【ウイン廿六日電通】シタイエルマルク地方に反亂勃發しナチスの援助により擴大の兆あり、人心恟々としてゐる

戰時武裝で 集合方要請

【ウイン廿六日電通】オーストリア政府は廿六日午前十一時のラヂオ放送に於て、全國の軍事團體隊に對し戰時武裝を以て附近たるハイムウエール隊に向ひ、戰時武裝の下に最寄りの支部へ即時集合するやう要請した

墺國の 獨立擁護 ムソリーニ首相の激電

【ローマ廿六日電通】ムソリーニ首相はオーストリアの副總理シュタールヘンベルグ公に宛て「イタリーはオーストリアの獨立を飽まで擁護する」旨の激電を發した

伊の二個軍團 墺伊國境方面に出動

【ローマ廿六日電通】オーストリア動亂の報にイタリーのボルサノ、ウデイネ兩兵營より戰時編成の下に完全なる武裝を固めた二ケ軍團がオーストリアとイタリーの國境方面に向つて出動した、その行先については極祕に附され檢察指揮官以外は出動の兵隊自身すら何も知らない

リ墺國駐伊大使 自殺を企つ

【ウイン廿六日電通】ナチスに依りドルフス首相の後繼者たるべしと目されたオーストリア駐伊大使アントン・リンテレン氏は、二十六日午前六時ピストルを以て自殺を企て重傷を負ひ生命危篤である、右ピストルは同氏がウインで逮捕されると共に既に與へられたものであると、なほリンテレン氏は「自分は今回の陰謀には全然無關係」の旨を記した遺書を用意してゐた

遂に絶命

【ウイン廿六日電通】ピストル自殺を企てた駐伊大使リンテレン氏は二十六日正午遂に絶命した

突然勃發した ナチスの暴動

ドルフス首相の暗殺を頂點に あつけなく抑へらる

【ウイン二十六日電通】突然嵐の如く起つたナチスのクーデターは初めは何が何やらさつぱり判らなかつたが、その後判明せる所に依れば二十五日正午頃約三百名のナチスが變裝して國防軍の兵營を襲撃し、機關銃、銃器彈藥を持ち出し危急を聞いて警官隊が駈け付けた時は既に姿を消して居つた、そして警官隊が騷いで居る間にナチスの一部は閣議開催中の首相官邸を襲撃し他の閣僚を監禁し、同時に閣議に出席せず外にをつた閣僚と政府授受の交渉を開始した、時に午後四時半であつた、又他の一隊は放送局を占領しドルフス内閣總辭職のデマを飛ばし何事も知らない市民や諸外國を驚かした、この時既に警官隊及國防軍は出動し午後五時十五分放送局を奪還して數名のナチスを射殺し百四十四名を逮捕した、かくてナチス革命の陰謀はドルフス首相の暗殺をクライマックスとしてあつけなく押へられて仕舞つた

駐墺獨公使 召還命令を受く

【ベルリン廿六日電通】公式の發表によればオーストリア駐在ドイツ公使フォン・リート氏は、オーストリアのナチスに對しドイツ政府の承諾を得ずして自由な行動をとつた廉を以て召喚命令を受けた

中島男の懐刀 高梨氏召喚さる

收賄の相談に參畫

【東京電話】川崎第百銀行常任監査役高梨博司氏は、二十六日午前七時黑澤檢事、伊藤刑事によつて麻布三河臺町二五の自邸より東京地方裁判所檢事局に召喚され、刑事部において星野檢事の取調べを受けてゐるが、同氏は最近强制收容中の元商工大臣中島久萬吉男の懐刀として大藏省疑獄事件に暗躍し、既に起訴收容中の某々六氏と策動收賄の相談に參畫したものと見られ、中島男の收賄した株の處分を引受けこれを現金に換へたもので、中島男に對する極めて重要な證人として召喚されたものであるが、同時に高梨氏自身が被疑者となるべく同氏の陳述如何によつては或は强制收容さるる模樣である

遂に 收容さる

【東京電話】大藏省事件に關聯し二十六日午前麻布の自邸より東京地方裁判所檢事局に召喚後重取調べを受けた川崎第百銀行常任監査役高梨博司氏は廿六日午後七時遂に市ヶ谷刑務所に收容された

事務次官會議

【東京電話】廿六日の定例事務次官會議は正午より首相官邸にて開催、先づ河田書記官長より去る二十四日岡田首相が發した官紀振肅に關する訓示の主旨につき説明し、各省次官においても之れが徹底のため官紀振肅に努力されたいと述べ、次いで丹羽内務、長瀬農林、坪上拓務の各次官より過般北陸地方の手取川、黑部川の水害狀況及び凶饑、南鮮地方の水害につき詳細報告あり、今後の對策につき協議し午後二時散會した

佛教夏期大學 本派本願寺別院

本派本願寺朝鮮開教總監部主催で御宗祖に對する正しき認識と、信仰による悦びを體得せんがため二十七日から三日間(每日午後七時より)府内長谷川町公會堂で

▲正法の悦び 龍谷大學講師羽溪了諦氏

▲眞宗の現代的意義 同西谷順誓氏

の夏季大學を開催する、有志諸賢は一回で同院に申込まれたしと

―人―

◇柳原茂氏(前農林省京城米穀事務所長)新任挨拶に廿六日來社、廿七日午後零時四十分京城驛發赴任

夕刊後の市況

◇…仁川期米引

大節 一三三 一三〇 一三七

◇…各地期米引

七節 三一 三一 三〇六

釜山 三一 三六 三〇八

群山 三六 不詳 三八

鎭南浦 三〇 下關 三〇

名古屋 三六 三〇 三四〇

熊本 三〇 三〇

大阪最終氣配 九七錢 一安

◇…東京期米引

新東 三〇 三〇 三八 引 高 安

◇…大阪期米引

大新 九三圓三 不變

鐘新 一三圓七 不變

日産 一三圓八 一安

新東 一四四圓〇 不變

◇…郡山生糸後場引

當限 [illegible] 先限 [illegible]

實物取引

▲鮮銀五一圓丁▲鮮銀一新二〇圓三▲同二新二一七圓五▲三新一五圓丁▲京東鐵道二〇圓二▲朝鮮麥酒二三圓七▲證券金融二六圓一▲櫻田機械一四四五▲帝麻新一八圓八▲朝鮮運送三八圓三▲朝鮮郵船三七圓九▲龍山工作新一四圓九▲窒化學新三〇圓三▲東亞土木二三圓七▲忽布麥酒九圓丁▲入絹新三四圓丁▲東邦電力六〇圓七▲東京電燈三八圓三▲大同電力新八圓九▲鹽水港新九圓二▲朝鮮興業一二圓丁▲帝國人絹七圓七▲鐘紡二三圓五▲金剛電鐵新二三圓六(相場高四〇〇)

東西南北

南鮮地方の水害は日を經るに隨つてその慘狀が漸次明白になり、▲しかも災禍が後から後からと押し寄せ來るのには自ら驚愕にならざるを得ない▲しかしながら既に内地からも救濟の聲が擧がつて居る位であるから、半島内の士女が舉つて同胞の芳志を寄せられることを期待してせめてもの慰めとしてゐる▲それにつけても思ふは救恤や救護やは迅速と機宜の處置を誤ると全然その價値を失ふやうなことが無きを保し難いことである▲救恤や救護やは災害中及災害直後に於て最も必要なのであつて▲二月も三月もたてば罹災者はしながらもどうにか途をつけて居るのが一般である▲然るに公正なる分配を爲さんとして時日を徒費するが爲に折角寄贈を受けた食料品を腐敗せしめたやうな例が今まで内地の災害地に於て見受けられたことがある▲記者の如きも關東大震災の罹災民として救恤金を受けたがそれは三四ケ月もしてからであつた▲かうなつては救恤救護も殆んど意味を爲さなくなる▲公正と公平は如何にも望ましいことではあるが、その爲めに災害直後の救濟に手が廻らぬやうなことがあつては罹災者にとつては勿論のこと寄附者にとつても誠に相濟まぬわけだ▲斯る際にかける最も必要な一點は迅速である▲當局においても本邦通りは無いであるまいが記者が曾ての經驗を想起して寄附者の側においても迅速なる措置をとられんことを希望する次第である

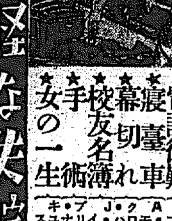

讀切長篇 恐怖の五日間 ジャック・ウッドフォート
朝、目を覺ましたモンロー君は一個の死體と寢てゐた事を發見したが、それが……
何者か？何處から來たか？何故死んだか？自分との關係は？わからない！
そして恐怖の五日間が續く！

夏季大增刊 新青年 新紹介 探偵小説集
★扣紐 ★夢魔 ★脅迫の矢 ★消えた指紋 ★夢に死は歩く ★電話室の殺人 ★實驗心理學 ★螢の孔を盜む ★ジョーヂの顏 ★被殺害者の寬容 ★誰が考へたか？ ★偶然の失敗 ★第二の甲冑
小型探偵小説 ▼眞相を喰む ▼情況證據 ▼恐慌詐欺 ▼谷間の百合
★聖林二筋道 ★瘋癲院志願 ★スリと奇術師 ★負けない男 ★ハムブルグの冒險 ★フランドウの阿呆宮 ★一夜のなさけ ★倫正と強壯劑 ★電話御難 ★寢臺車 ★幕切れ ★校友名簿 ★手術 ★女の一生
五十枚讀切中篇 奇怪な失踪 血の呼聲 暗闇から來た女
飜譯古今集(森下雨村) 飜譯のスタイル(延原謙) 自由譯へ……(田中早苗) 剃刀の刄(妹尾アキ夫) オランダの廻轉戸(淺野玄府) 飜譯十五年(西田政治) チューリップ軟膏(伴大矩) 僕の悲鳴(井上英三)
飜譯漫談
嗅覺異聞録
★コント八篇
本號限り 壹圓(送料三錢)
東京市日本橋區本町 博文館

社説

水害罹災民救濟救護を急げ

南鮮水害の慘狀は想像以上に甚だしきものあり、發報到る毎に胸のいよ〳〵暗きを覺える。斯の如きは近年繰返されたる水害中その例を見ざるところ、しかも、大衆の多くは毎年反復の水害の實情に心臟麻痺したるかの如く、『例の通りだらう』位の感じを持つ者ありはせぬかと憂慮される。被害同胞の困苦は言語のつくすところでなく、これが救濟救護慰安の道を講ずることは寸刻を爭ふ情態にある。防水對策とか水害原因調査とかいふことも固より重大事ではあるが、それよりも當面即刻實行しなければならぬことは、救濟對策と救護對策である。

◇

今次の水害に對し、この救濟對策の出足の遲きは前述の如く大衆神經の麻痺が一つの原因であると思ふのであるが、かゝる原因を追究するまでもなく、大衆はこの際物質的に金品の何ものかを以て、その救濟の資に充つると共に、一面精神的に罹災民慰安の道を講じてやらねばならぬ。雨未だ休まず罹災民の艱苦困憊之は察するに餘りがある。そして、又、次に來るべき酷暑と水害に隨伴する病疫その他の恐るべき結果を豫想する時、これを豫防しこれを匡救するためにあらゆる努力と方策とを迅速に致さねばならぬ。そのために同業各社をはじめ各種團體は義捐金品の募集をなしつゝあるが、救濟事業は罹災大衆の同心協力にまつ必要一層の緊要であると思ふ。何れにせよ急速に救濟救護の實の擧がることを熱望して止まぬ。

悼墺國首相死

墺國首相エンゲルベルト・ドルフス氏ナチスの兇彈の前に斃る。深惜痛惜の情に堪へず。特にその努力を惜む。

オーストリアは世界大戰以來全く呪はれたる運命の下に終始し來つてゐる。オーストリアは地理的に政治的に、經濟的に、軍事的に歐洲平和の要位にあり、歐洲列國は何れもその存立について無關心ではなく、國際聯盟亦これがためにあらゆる努力を傾倒して來た。幸ひにしてザイペルとかドルフスの如き非凡の人物現れ、墺國の滅亡を防ぎ止めたのである。この二人者は歐洲政局の必須とした人材であり、列國はこの二人の偉才に信頼して中歐平和の確保を期待して來たのであるが、ザイペル、ドルフス兩者とも屢々凶漢に襲はれ、ザイペルは數回の難に瀕死同樣の身となり、ドルフスも亦兩度の難に傷つき、三度目にナチスのクーデターの犧牲となつて斃れた。その死や悲壯である。クーデターは全く失敗に歸したが、オーストリア今後の政局は、公平に見て人材缺乏の實狀にあり、シュスニング氏にせよ、リンテレン氏にせよ、スターレンベルグにせよ、何れもザイペル、ドルフスに比すべき人材でなく、此の重大時局に處して如何にこれが[illegible]興、伊、獨、佛等の國際的策動々々激甚を進むべく、これがため歐洲の平和は益々不安の度を增すものと見なければならぬ。たゞ此際吾人の切望に堪へざるものは、[illegible]推せられて難局處理に偉才を揮へる如く、更に再び斯程の偉人出現してザイペル、ドルフスの遺業を繼ぎ、墺國を安定に導き、歐洲の不安の中から脱出することを見たいといふことである。何れにせよ現れたる墺國の運命に同情し、此上に天佑以て起てる偉人に代るべき巨材の出現を熱望する。

朝鮮市街地計畫令施行規則

第一章　總則

第一條　朝鮮市街地計畫令（以下單に計畫令と稱す）に依り市街地計畫（以下單に計畫と稱す）として決定すべきもの左の如し

一、道路、廣場、鐵道、軌道、河川、運河、港灣、公園、水道、下水道、運動場、市場、屠場、墓地、火葬場、塵埃及汚物處理場、飛行場、土地區劃整理、一團地の住宅經營、防水施設並に防風防火防水防砂防潮に關する施設の計畫

二、計畫令第十五條、第十八條第二項及第二十一條乃至第二十四條の規定に依る地域及地區の指定

三、前二號に掲ぐるものゝ外交通、衞生、保安、防空、經濟等に關し必要と認むる施設の計畫

第二條　市街地計畫事業（以下單に計畫事業と稱す）にして行政官廳に於て施行すべきものは朝鮮總督之を指定す

第三條　計畫事業は前條の規定に依り指定するものを除くの外市街地計畫區域（以下單に計畫區域と稱す）內の府又は邑面之を執行す但し計畫區域が二以上の府邑面の區域に亘るときは朝鮮總督は計畫區域內の府又は邑面を統轄する府尹又は邑面長の一を指定して之を執行せしむることを得此の場合に於ては道を統轄する道知事を指定して之を執行せしむることあるべし

朝鮮總督前條又は前項但書の規定に依る指定を爲したるときは之を告示す

第四條　行政官廳に非ざる者計畫令第三條第二項の規定に依り計畫事業を執行せんとするときは申請書に左に掲ぐる事項を記載し朝鮮總督の特許を受くべし

一、事業の執行地
二、事業の種類
三、事業執行の年度割

前項の申請書には左に掲ぐる書類を添附すべし

一、事業計畫書
二、費用豫算書
三、財源調書
四、一般圖及計畫圖面

第五條　朝鮮總督前條第一項の特許を爲さんとするときは其の事業に直接關係ある府會、邑會又は面協議會に諮問す

第六條　計畫令第三條第三項の規定に依る實施計畫の認可又は承認の申請書には左に掲ぐる事項を記載すべし

一、第四條第一項に掲ぐる事項
二、事業の着手及竣功の豫定年月日

前項の申請書には第四條第二項に掲ぐる書類、工事の設計書及工事の施工方法を記載したる書類を添附すべし

第七條　左の各號の一に該當する者に非ざれば之に對し計畫令第五條の規定に依る費用の負擔を爲さしむることを得ず

一、行政官廳の執行する事業に因り著しく利益を受くる公共團體
二、事業地の公共團體以外の公共團體又は上級公共團體を統轄する行政廳に於て執行する事業に因り著しく利益を受くる公共團體
三、事業の執行に因り生じたる營造物が他の工作物としての效用を兼ぬるに因り著しく利益を受くる者又は其の營造物を利用するに因り著しく利益を受くる者
四、事業の執行に因り生じたる營造物の附近に在る土地又は物件の所有者にして其の事業の執行に因り著しく利益を受くる者但し貸借權の目的たる土地又は物件に付ては賃借者、地上權者、永小作人及賃借人

第八條　國又は公共團體の所有地にして公用又は公共の用に供するものに付ては計畫令第五條の規定に依る費用の負擔を爲さしむることを得ず

第九條　國に於て計畫令第五條の規定に依る費用の負擔を爲さしむる場合の負擔金額及負擔方法に付ては別に之を定む

公共團體に於て計畫令第五條の規定に依る費用の負擔を爲さしむる場合に於ては負擔金額及負擔方法に付必要なる規定を定め朝鮮總督の認可を受くべし

朝鮮總督前項の認可を爲したるときは之を告示す

第十條　第一條第一號に掲ぐる施設は計畫令第六條第一項の施設として之を指定す

第十一條　計畫令第六條第二項の規定に依る收用又は使用は土地區劃整理を施行する必要ある場合に限り之を爲すことを得

第十二條　計畫令第六條第二項の規定に依り收用したる土地は土地區劃整理の工事完了後に非ざれば之を交換、賣却又は貸付することを得ず

第十三條　計畫令第六條第二項の規定に依り收用したる土地は之を其の附近に於て執行する同條第一項の事業の用に供する土地と交換することを得

前項の規定に依り交換したる土地以外の土地は左に掲ぐる者に對し競爭入札に依り之を賣却又は貸付することを得

一、計畫令第六條第二項の規定に依り收用せられたる場合に於て當該附近地の全部又は一部を收用の際所有したる者又は其の相續人
二、前號の附近地の上に存したる家屋を其の附近地收用の際所有したる者又は其の相續人
三、其の土地の全部又は一部を其の土地收用の際所有したる者又は其の相續人
四、前號の土地の上に存したる家屋を其の土地收用の際所有したる者又は其の相續人

前項に掲ぐる者一人なるときは其の者に對し隨意契約に依り賣却又は貸付することを得

第十四條　前條の規定に依り交換、賣却又は貸付することを得ざる土地の賣却又は貸付に付ては一般の競爭入札に依る

第十五條　前三條の規定は計畫令第六條第二項の規定に依り收用したる土地にして國有と爲るものに付ては之を適用せず

第十六條　計畫令第六條第二項の規定に依り收用したる土地にして第十三條又は第十四條の規定に依り交換、賣却又は貸付するを適當ならずと認むるもの又は交換、賣却若は貸付すること能はざるものに付ては當該公共團體は朝鮮總督の認可を受け其の土地の處分又は管理方法に付必要なる規定を定むべし

第十七條　計畫令第十三條第一項の規定に依り當該官吏、吏員又は事業執行者に於て他人の土地に立入りて測量又は調査を爲さんとするときは土地の占有者に對し豫め其の立入るべき場所及日時を、障害物を變更又は除却せんとするときは其の物件の所有者及占有者に對し少くとも七日前に變更又は除却せんとする物件の種類、場所及日時を通知すべし但し日出前又は日沒後は占有者の承諾あるに非ざれば他人の邸內に立入ることを得ず

第十八條　第四條第一項の規定に依り特許を申請せんとする者計畫令第十三條第一項の行爲を爲さんとするときは豫め府尹、郡守又は島司の許可を受くべし

前項の許可申請書には立入の場合に在りては土地の占有者の氏名及住所を、障害物の變更又は除却の場合に在りては變更又は除却せんとする物件の種類、場所、日時並に物件の所有者及占有者の氏名及住所を記載すべし

府尹、郡守又は島司に於て第一項の許可を爲したるときは同時に土地の占有者又は物件の所有者及占有者に其の旨を通知すべし

第十九條　當該官吏又は吏員計畫令第十三條第一項の行爲を爲すときは當該官吏又は吏員たることを證する證票を携帶すべし

第四條第一項の規定に依り特許を受けたる者又は前條第一項の規定に依り許可を受けたる者計畫令第十三條第一項の行爲を爲すときは其の特許又は許可を受けたることを證する證票を携帶すべし

第二十條　計畫令第十三條第二項に規定する損害の補償は損害の原因たる行爲に因り通常生ずべき直接の損害に付之を爲すべし

第二十一條　國又は事業執行者計畫令第十三條第二項の規定に依り補償の必要ありと認むるときは同條第一項の行爲を爲したる日の翌日より起算し六十日以內に損害を受けたる者に對し補償金額に付協議を爲すべし

計畫令第十三條第一項の行爲に因り損害を受けたる者は其の行爲ありたる日の翌日より起算し九十日以內に國又は事業執行者に對し左に掲ぐる事項を記載したる請求書を提示して協議を爲すことを得

一、損害の事實
二、損害の見積金額、內譯及算定方法

前項の請求書には證憑書類を添附すべし

第二十二條　計畫令第十三條第三項の決定を求めんとする者は申請書に協議の顛末書又は協議を爲すこと能はざる事由書並に關係人の數に相當する申請書及關係書類の副本を添附し道知事に提出すべし

前項の申請書を受理したるときは道知事は申請書に對する意見書及同項の副本を關係人に送付すべし

前項の意見書は送付ありたる日の翌日より起算し三十日以內に之を提出すべし

前項の期間內に意見書を提出せざるときは意見なきものと看做す

第二十三條　道知事は前條第三項の期間經過後遲滯なく補償の決定を爲すべし

前項の決定は理由を附したる文書を以て之を爲すべし

道知事第一項の規定に依り決定を爲したるときは決定書の謄本を關係人に交付すべし

第二十四條　左の各號の一に該當する場合に於ては補償金は之を供託すべし但し第三號の場合に於て登記したる權利者其の補償金の拂渡に同意したるときは此の限に在らず

一、補償を受くべき者補償金の受領を拒み又は受領すること能はざるとき
二、補償を受くべき者の不分明其の他の事由に因り補償金の拂渡を爲すこと能はざるとき
三、補償の目的たる土地物件に付登記したる權利を有する者あるとき
四、補償の目的たる土地物件が差押又は假差押の目的たる場合に於て差押債權者より請求ありたるとき

第二十五條　道知事は補償の決定を爲す爲必要ありと認むるときは鑑定人、參考人若は關係人を呼出し其の意見を徵し又は其の供述を聽くことを得

第二十六條　前條の鑑定人及參考人には旅費及日當を支給す[illegible]

第二十七條　計畫令第十三條第四項の規定に依る裁定の申請は補償に關する決定書の謄本の到達ありたる日の翌日より起算し三十日以內に理由を具し決定を爲したる道知事を經由して之を爲すべし

道知事前項の規定に依る申請書を受理したるときは意見を附し朝鮮總督に之を進達すべし

第二十八條　第二十三條第二項及第三項の規定は計畫令第十三條第四項の規定に依る裁定に付之を準用す但し道知事とあるは朝鮮總督とす

第二十九條　計畫令第十四條第一項の規定に依る公告は送付を爲すこと能はざる書類の要領を掲げ少くとも三日間之を爲すべし

前項の規定に依る公告第三日目を以て計畫令第十四條第二項の公告を爲したる日と看做す

第三十條　計畫令又は本令の規定に依り朝鮮總督に於て爲す公告又は告示は朝鮮總督府官報を以て、其の他の行政廳又は公共團體に於て爲す公告又は告示は當該行政廳又は公共團體の公文式又は公告式に依り之を爲すべし

第二章　土地區劃整理

第三十一條　計畫令第四十四條第一項の規定に依る土地區劃整理の施行に付ては朝鮮總督は其の施行の認可を申請すべき期限を指定す

朝鮮總督計畫令第四十四條第二項、第四十五條第二項又は第四十六條の規定に依り行政廳をして土地區劃整理を施行せしむるときは其の行政廳、整理施行地區及施行期間を指定す

第三十二條　前條第二項の指定ありたるときは行政廳は事業計畫、費用負擔方法、土地處分方法其の他整理施行上必要なる事項を定め之を告示し十日間土地の所有者及關係人の縱覽に供すべし

前項に掲ぐる事項に關し土地の所有者又は關係人に於て異議あるときは前項の告示ありたる日より起算し十五日以內に當該行政廳に之を申出づることを得

第三十三條　土地區劃整理の施行を命ぜられたる行政廳は前條第二項の期間經過後遲滯なく第六條の規定に依る實施計畫の認可を申請すべし

前項の申請書には左に掲ぐる事項を記載したる書類を添附すべし

一、前條第一項に掲ぐる事項
二、異議の申出に關する顛末
三、異議の申出に因り變更したる部分に關する變更事由
四、地區の現況
五、地區及隣接地の現況圖
六、工事前及工事完了後に於ける土地の地目別面積
七、工事の影響を及ぼす隣接地の[illegible]

第三十四條　公共團體計畫令第四十八條の規定に依る費用の負擔を爲さしむる場合に於ては其の負擔金額及負擔方法に付必要なる規定を定め朝鮮總督の認可を受くべし

第三十五條　[illegible]

第三十六條　行政廳の施行する土地區劃整理に因り道路、廣場、河川、公園其の他公共の用に供すべきものと爲りたる土地は國又は當該行政廳の統轄する公共團體の所有地に編入す

第三十七條　行政廳の施行する土地區劃整理の爲國又は公共團體の所有に屬する道路、廣場、河川、公園等の全部又は一部を廢止したるに因りて不用に歸したる土地は之を換地として交付すべし

第三十八條　行政廳の施行する土地區劃整理に付[illegible]

第三十九條　行政廳の施行する土地區劃整理に於て清算金に剩餘を生じたるときは其の剩餘金は當該行政廳の統轄する公共團體の收入とす

第四十條　朝鮮土地改良令第一條、第二條、第五條乃至第十一條、第十三條、第十四條、第十七條、第三十八條、第四十八條及第五十條の規定は行政廳の施行する土地區劃整理に之を準用す

第四十一條　朝鮮土地改良令施行規則は計畫令に依る土地區劃整理に之を準用す

第四十二條　朝鮮土地改良令第四十九條の規定は計畫令に依る土地區劃整理施行地區內の土地及物件の登記に付之を準用す

附　則

本令は昭和九年八月一日より之を施行す

半島の更生陣を覗く（三）

人間奥村五百子　愛國婦人會と朝鮮

池田林儀

奥村五百子の一生には、四つの大きな支持者があつた。その第一は阿彌陀如來である。第二は近衞篤麿公、第三は小笠原長生子、第四は大谷光瑞（句佛）師の三人である。五百子の朝鮮の產業進出にしても、この三人が後楯となつたのであつた。朝鮮に出かける時、近衞公は一首を贈した

法の道ふみかへずば奥ふかきとらの林もやがてひらけん

◇

五百子は光州で、小笠原子爵夫人が、初の姙娠だといふことを聞いた、それから間もなく、東京の小笠原子爵家の玄關に、悠然と現れたのは五百子であつた。背には大きな飛頭の鯛が負はれてゐた

◇

鯛一羽を一人で喰べてしまへばお產が輕いといふを聞いた五百子は、わざ〳〵飛頭を手に入れて海山越えて持つて來たのであつた

『さあ、この鯛一羽、みんな一人でお上りなさい。食べてしまはれるのを見ないと、安心して朝鮮へ歸れません』と、三度の食事に鯛一羽をたべさせ上げて『あゝ、これで安心、私はこれで歸ります』といつて、いそ〳〵と朝鮮に引上げた

◇

光州の日本村は、產業的にも、對外的にも、國家百年の計として五百子の大きな志をこめたものであつた。しかし、その日本村は資金のためにはひどく苦しんだ。その子弟のために豫定した五百子には、五百子でなくては出來ぬ幾多の美談逸話が遺つてゐる。近衞公に向つて青木外相に『奥村の學校へ『三百圓づゝ出せ』と手紙をお書きなさい』と賴み込んで聞かれなかつたところ『そんなつまらぬ貴族院議長なら議長をお止めなさい』と公の咽喉を扼さうとしたことなどは餘りにも有名である

◇

朝鮮の氣候は、五百子には適しなかつたらしい。それでよく病氣をしたが、特に氣管支カタルを患つた。それでも臥せずに活動をつゞけた。これには、小笠原子や、長岡外史將軍などが心配して、どうにかして、內地へ引き上げさせて靜養させやうとした

◇

丁度南淸視察をして歸らうといふ用事が出來たので、それを機會に歸國させることにした。五百子は後事を他の同志に委ねて、東京に引き上げ・一と先づ靜養することにした。明治三十二年七月のことである

◇

五百子が朝鮮に蒔いた種子は腐らなかつた。愛國婦人會創立の萌芽は實に朝鮮であり、五百子が天下に向つて叫んだ第一聲も朝鮮であり、創立の際の寄附金も亦朝鮮が初であつた

◇

滿洲事變以來、滿洲國內にそゝり立つ奥村五百子の銅像は、ありし日の女史の面目を髣髴せしめるが、それよりも、その銅像の前に立つて眺める[illegible]に、繰返して[illegible]人間五百子の巨像の輪郭が歷然とするを認める

◇

愛國婦人會——これこそは、五百子の最も偉大なる記念碑である

◇

思ひ出の話が一つのこる。五百子が、初めて朝鮮に來て、京城の公使館に入つた時

『何といふザマです。月給ばかりウンと取つてゐながら、破れた國旗を掲げるとは何事です。早く國旗をお取替へなさい』

と怒鳴つた。國にはためいて、ボロ〳〵になつた日の丸の旗を、新らしい旗に取り替へさしたのであつた

金剛石探檢の苦心

暑熱・猛獸・毒蛇・怪魚の襲撃

英領ギニア地方で—

米國の探檢家ウイリアム・ム・ラバレーは英領ギニア地方にダイヤモンド探檢のために六ケ月を費して這入つて此頃米國本土に歸つての話によると土人と印度人とを伴つて深い森林に這入つたが其所には恐ろしい猛獸と毒蛇が住んで居り、船中殆ど危險を感じたのは激流の中を船で渡る時に水中を轉がり廻つてゐる石塊であつたと云ふ事である。若し船が水面下に存する轉げ廻る石塊に接觸すれば、船は引つくりかへるし、引つくりかへつたが最後、其の附近に住んで居る何とも云へない強い齒を持つた魚が集まつて來て、生きとし[illegible]らの人の肉に噛み付いて五分經たない中に骨計りにして仕舞ふ。[illegible]な魚類の住んで居る所は何よりも恐ろしい所であり又或地方では[illegible]の上に凡べての道具を縛り附けて背丈けを水面上に出してダイヤモンドを探し廻つたといふ事であるが、之ではダイヤモンドの探檢も却々骨が折れる譯である

イング僧正引退

ジョナサン・スウイフト以來の皮肉屋として英國評論界の雄と目されてゐるセント・ポール寺院の『グルーミイ・デイーン』ウイリアム・イング僧正が愈々今秋十月二日を期して長年の僧職に別れを告げることになつた。イング師がセント・ポールのデイーンに選任されたのが一九一一年、僧正ともなれば只管瞑想の隱遁生活を送るのが常とされてゐる英國教界にあつてイング僧正の十四年間は全くの型破り、社會問題とあれば片端から引張り出して一言申述べねば承知しないといふ英國教界切つての急進派僧正として鳴らした。機械時代の出現を歎じたかと思ふとバース・コントロール大いにやるべしと產制贊成意見を發表して英國輿論に一大波紋を投げる、トーキーに急轉直下口紅使用の禍を說いてモガ諸君に警告を發したり女性の服裝の新傾向を湖へて天晴ファッション批評家になりすます、といつた縱橫無盡の活躍を示したもの、今秋教界から引退したなら今後に輪をかけた暴れ方をするのは必定、各方面から大いに期待されてゐる

イング師の後任はイクシターのウオルター・ロバート・マシウ博士に決定した。神學の泰斗でこれ亦なか〳〵の論客G・B・シヨウ翁の『神を求める黒女の冒險』に對して最近『ショウ氏を求めるゲイブリエルの冒險』なる一書を公にして鮮な應酬振りを見せてゐる。當年五十三歲、夙にロンドン大學キングス・カレッヂの宗教哲學教授として認められ今度イング僧正の後を襲ふことになつたのもイング師自身が英國皇帝に極力推薦したためであるといはれてゐる

サハラの新オアシス

最近國境調查隊が、サハラ砂漠西部ダグラトカルガ間に五千エーカーを潤すに足る新オアシスを發見した。附近には多數の自然井があり之を濬渫して灌漑に利用すれば附近一帶は遠からず沃野と化するであらうと

タニー二世

往年重量級拳鬪選手權の保持者ジエーン・タニーが最近赤ちやんをまうけた。生れた時の體量八ポンド三オンス（約一貫）まさに親父の跡をついで將來のヘビー・ウエイト選手たる面影を備へてゐると

滿洲を旅して（終）

釋尾東邦

國都建設地域は百平方粁で、五ケ年で二千平方粁の中心新市街を建設する計畫で、今は僅に二年目である。新京は國都建設と一般民間の家屋建設時代である。こゝ數年間は建設と土木の時代である。昨年度に於て新京で建築土木に投ぜられた金は官民併せて一千二百萬圓以上だ（七割は官營）本年もそれより增額されても減りはしない。來年もさうである。一昨年から昨年までは軍人と滿洲國側官吏の全盛時代であつたが軍人の勢も下向きの方であるし、滿洲國側の日系官吏も俸給減で景氣が惡い、昨今は土木屋の全盛時代だ、料理屋も土木屋大モテと云ふ場面を示してゐる

新京の日本人は附屬地、商埠地、城內を併せて目下約二萬五六千で（軍隊は別）昨年末に比して約一萬增した、之を事變直後の昭和七年、八年の激增ぶりに比すれば約三倍の激增だから、先づ此邊で折り合ふのではあるまいか、增しても五分か一割位の率で進むのであらう、一時に激增した宿屋、料理屋、飲食店、カフエー等は飽和の狀態だ、旅館四十餘軒、下宿屋二十餘軒、飲食店百餘軒、カフエー四十餘軒と云ふ盛況さだ各料理店も現狀に飽和の狀態だ『新京で是れから新に營業するとせば何が一番有望だらうか』と新京人に聞いても『さうですなあ』と小首を傾けて即答に苦しむと云ふ狀態だ、まだ旅館に下宿屋は相當有望かも知れぬが、何分家屋難だからそれも容易で無い、家屋があつても一ケ月二百圓以上の家賃に敷金數ケ月と云ふのでは一寸手が出せまい、醫者と辯護士はまだ餘地があるかも知れぬが、是れも家屋難だから赤手空拳では駄目だ、相當の準備を要する、新京で一番有望なのはデパートにアパートの開展だらうと思ふ、資本家は此方面に投資すれば損はあるまい、殊にアパートは幾軒出來ても押すな押すなの勢ひで千客萬來だと思ふ。それから金貸も惡くあるまい、されどだまされぬことが第一條件だ

朝鮮人は減る方では無いが、目下五千內外居住して居る、滿洲國人も多少增加の傾向を辿つて居るがそれも大した殖える方では無い、目下十二萬餘と言はれて居る、新京初め寬城子の露西亞人は目下五百內外で是れも大した增減は無いやうだ

新京の附屬地には水道があるが、一萬內外の日本人に供給する目的で造つた水道であるから數倍の今日の日本人に供給するには何うしても不足を告げるので、不相變夜中は斷水して困るが、國都建設局で大規模の新水道工事に着手されて居るが、一般新京人に供給されるのは數年の後であらう、新京の水道と下水と道路は急務中の急務だと新京人は叫けんでゐる。[illegible]國都の一路を辿つてゐる、而も日本人は今後減りはすまいが、大した殖え方はすまい、こゝらで大體落ち着くのでは無からうかと思へる、從つて新京は昨年に比し著しく落ち着きが出來た、それだけ一昨年や昨年に比し眼まぐるしいやうな活躍ぶりは見えなくなつた、是れからはよく徐々と進展して行くのであらう

大連も、奉天も一瞥した、何れの地も年々非常な發展ぶりを示して居る。尤も新京やハルビンの急激な發展に比すれば[illegible]、兎に角、事變前に比すれば非常な發展して居る。大連の如きは事變前まで荒野であつた沙河口まで家が建ち並び、大連と沙河口とは町續きとなつて居る、たゞ奉天が工業地として大發展をすると期待されて居るのに未だ是れと云ふ大工業の起らざるのは遺憾である

滿洲國の[illegible]其他の問題にも努力して困るやうだが、何分進步向上心に乏しい支那人否滿洲國人相手の事だから思ふやうに進まないやうだ。それから滿洲には治外法權撤廢問題や附屬地の行政權問題等が具體化せんとして在滿日本人としては相當研究を要する問題が提供されて居る。滿洲の日本人は案外斯の如き問題には冷淡のやうであるが愈々實現の日が迫つたら相當騷ぎ出しはしないかと考へられる、是等の問題に就ては他日稿を改めて記することがあるであらう。餘り長くなつたからこれで一先づ『滿洲を旅して』の筆をおくことにする

健脾丸　矢ノ印　商標

◎胃病・心臟病・貧血・食血症・子宮病・血の道・產前產後・其他貧血の原因より來る病に適藥す
◎貴重には發効迅速かなり
◎然に永年惱み來りて諸藥の効なき難症に此の健脾丸を試みられよ
◎注意　本劑御求めの際（矢ノ印）に御留意して御求めを乞ふ

正本家　京都府向日町　上田求我堂　振替大阪五三三九五番

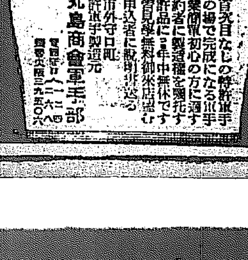
大阪府立工業獎勵館　發明展覽會[illegible]
特許軍手
◎手首先目なしの特許軍手
◎其の場で完成になる軍手
◎作業簡單初心の方に適す
◎申込者に製造權を與す
大阪市外守口町　特許軍手製造元　丸島商會軍手部

らい病　藥代は後拂ひ　試藥無代進呈

じんぞう病　最專門新藥　セフランス本舗

決してカブレぬ
（專賣特許）
黒若
△おはぐろ式で劇藥を含まず
△優美な眞黒に染り痒みを止める
△若園醫學博士が苦心の發明
△赤毛にもよく
△使用法は簡單
東京・淺草區[illegible]　甲陽化學研究所
大阪・二和田商店內
最新　白髮染

ベスト　スタンプ台　便利
初めからインキを塗らずに數十萬回使へる
能率增進！　經濟至便！
印判店・文具店ニアリ（カタログ送呈）
森敬商店
18型

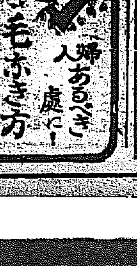
新案特許　はげかくし　義毛
今回新しく改良したる
婦人あるべき處に！　毛ぶき方
久本茂

蚊とりで一番　すばらしききゝめ
大正かとり線香
紀州箕島　大正除虫菊株式會社

南鮮版
主として慶尚南北道・京畿道仁川その他中央部地方

悲慘限りなき水禍の跡

各種團體總動員 罹災地救濟に奔走 慶南は統制の計畫

【釜山】道内全般にわたる慘狀と罹災者の慘狀救濟は釜山府民を深刻に衝動させ各宗教團體、青年團、婦人會その他の公共團體は一齊に活起し二十三日取敢ず交通機關の連絡を辛うじて保つ釜山、金海大渚面勿禁方面の罹災者に對して衣類、食糧、飲料水を送ることに決定し道地方課が中心となつて奔走中であるが有力者間にはこの際統制を有する救濟機關を設けて各團體を網羅すべしとの意見が擡頭しこれが實行について近く府、道、釜山署及び團體代表が會合打合せを遂げることに決定した

遞信局の救護班

【大邱】遞信局では南鮮方面水害遭遇のため池田遞信局長一行五名を慶北に派遣した一行は救護材料を携へ廿五日午前五時廿八分着列車で來邱田中局長を中心として直に大邱局に入り慶北郵便局と被害南の調査連絡打合せの上同地方の善後措置をとるため正午同地に急行した

安東農林校浸水 セメント千袋流失 校舍も相當の被害

【大邱】なほ工事中の慶北安東農林校も全部浸水しセメント一千袋を流失し更に校舍數ヶ所倒壊されたものゝ如く道當局に對し廿五日急報した因に同校の建築金額は十二萬圓この外建設機材、木材十三萬圓合計二十五萬圓の工事であつて現在は六分三厘の工程を見てゐる被害程度は調査中

家屋潰滅三百餘戸 死傷者は三十餘名 田畑や道路堤防の流失數知れず 全北道内の被害甚大

【全州】未曾有の豪雨禍の全北地方の被害は慘憺たる有様で各郡別の被害狀況は左の如く死者十四名を出し家屋、畓、道路の被害實に記録的の數字を示してゐる

全州 死者二、浸水一三〇戸、田畓浸水六〇〇町歩、道路決潰二三〇米
扶安 死者六、負傷六、家屋半潰一、浸水二一戸、田畓浸水二九町歩、流失二町歩、埋沒四町歩、道路破壊五〇〇米、堤防決潰六一〇米
錦山 死者一、家屋全潰一、流失二、浸水四六、田畓流失四町歩、埋沒二九町歩、堤防決潰一二米、橋梁流失埋沒各一町歩、道路破壊四五〇米、橋梁破損五ヶ所
任實 負傷一、家屋全潰三、半潰二、田畓流失埋沒各五町歩、橋梁破損七ヶ所
南原 死者一、家屋全潰一六、流失四、半潰一九、浸水五三五、田畓流失四二町歩、埋沒一五四町歩、道路破壊一六・〇四五米、堤防決潰六・八三八米、橋梁二七ヶ所
益山 死者一、負傷六、家屋全潰三〇、流失四、半潰一八、田畓浸水三七七町歩、流失三六五町歩、埋沒二八五町歩、道路破壊一・六一九米、堤防決潰三二六米、橋梁破損五ヶ所
井邑 死者二、負傷一、家屋全潰八、半潰六、浸水七七〇、田畓浸水八三〇町歩、道路破壊一八二〇米、堤防決潰二、三七一米、橋梁破損二七ヶ所
高敞 家屋全潰二四
扶安 死者一、負傷二、家屋全潰一八、半潰一〇一、浸水九八五、田畓浸水五、四八二町歩、流失一六町歩、埋沒四一町歩、道路破壊四三一米、堤防決潰八六米、橋梁破損五ヶ所
金堤 死者三、負傷一、家屋全潰一二、半潰二一、田畓浸水一一、五七〇町歩、流失一二町歩、埋沒二九町歩、道路破壊一〇〇米、堤防決潰七三三米、橋梁破損九ヶ所
沃溝 全潰家屋二、半潰八、田畓浸水一、〇七四町歩、埋沒三〇町歩
茂朱 死者一、行方不明三、家屋半潰八、田畓浸水六一七町歩
合計 死者一四、行方不明三、負傷一七、家屋全潰一三三、流失一〇、半潰一八六、浸水二、〇七七、田畓浸水二四、一七〇町歩、流失四四七町歩、埋沒四九七町歩、道路破壊二三、〇二八米、堤防決潰四、六〇三米、橋梁破損八七ヶ所

街はやつと減水 不安は去れど悲慘 米の街に米なく野菜も燃料も窮乏

江景にて——永井特派員發

二十五日午後一時四十二分裡里發の列車で慰問に加つて出發、列車は江景を目指す罹災救護班長をはじめ裡里邑や三町友會の慰問隊で滿員、まさに慰問列車である

××

列車が黄登に近づけば一面の泥海化した益山水利組合の蒙利區域が眼前に展開する、既に減水し稻の穗さきは水面から僅かに頭を出してゐるがまだ水に沒してゐる所が多い水田では多數の農夫が稻の泥洗ひをしてゐるのが散見する

××

江景市街一帶の水田は勿論低地はまだ浸水して市内へは漸く浸水を目にして入つたがあの賑ひの江景市街は大海原化し皆まで浸水した人家が點在してゐるそれもすでに一米四、五十は減水したのだとある、いよく江景に入つて二十四日は船で道路を往來し市内のあちこちに家が倒れ一寸見當もつかぬ浸水に泥水の跡をのぞかせ正午頃やつと道路は流れ出されてゐた

××

市街の大部分は浸水し市内の家屋の大部分は泥に沒し倒壊し或は二階に避難して浸水は漸く減じつつある、堤防上に避難して泥濘としてゐる家はカラリと晴れて蒸し暑いこと夥しくバラ〱の倒壊家屋を前に上から見舞ひつゝ或は泥水の跡片附けをまで行くとそのあたりは減水しても床板や障子襖などズブ濡れのまゝ干してあり避難者は右往左往して悲慘な風景である家といふ家、山手の五六十戸を除き三千戸の邑内はまる一晝夜、高い處で床上三十センチ低い處で軒まで浸水しただけにどの家を覗いても床の上に泥を積んで悪臭を發し混亂した不安な當時がハッキリ想像される

××

各避難所は全く避難民で埋もり朝から炊き出しで火事場のやうな騒ぎである、錦江治水工事のため各地の農民が土工として入り込んでゐた者がこの水害で仕事もなく一錢の收入もない上にこの稀有の水害に見舞はれたのだから慘めである中には數日も食にありつけず全く餓鬼の如く構築してゐる軍隊販賣所では倶樂部の配給に配給自動車で飯をたいてゐる

××

被害の程度はまだハッキリしないが一軒で何千圓、何萬圓といふ損害を受けた家はザラにある罹災者は數隊に活動する一方ドサクサに浮き出された流失物や、コソ泥を働くために入り込んで來た浮浪者狩りに立てた手配つてゐる減水しても先づ燃料に困り野菜に窮し米の江景に米がない騒ぎ、加ふるに廿五日正午頃は上水道の送水管が破裂して斷水し、浸水家屋の一部は給水したものゝ殆んど大半は飲料水に缺乏しその一部大和町方面は水汲みで騒ぎである

××

治水事務所では約百五十名の現場監督員が決潰堤防の上に露營し取り殘されて食なく水なく途方に暮れてゐる處に裡里の救護土木出張所長が自動車に食糧を積込んで救護に來た、さあ減水でやつと家居は開いたものゝ今後の跡始末に泣かされるといふもの同情に堪へない（廿五日發）

全南は死傷廿八名 浸水家屋六千八百に上り 百六十六戸は流失

【光州】全南道の降雨はまだ全般的にあがらぬが各地諸川は漸次減水しつゝありこれ以上の危險はないものと見られてゐるが二十四日正午まで判明した水害狀況は左の通り

死者九名、負傷者十九名、行方不明二名、家屋流失百六十六戸、同全潰三百十二戸、同半潰三百八十一戸、同浸水六千八百七十戸、橋梁流失十一ヶ所、同決潰三ヶ所、道路流失五ヶ所、決潰二十三ヶ所

最後の五分だ 救護に馬力 日夜の東奔西走で第一線に疲勞の色

【釜山】未曾有の災害と化した水禍防止のため全機能をあげて活動する渡邊知事以下道職員は益々擴大する救濟作業に緊張し廿一日以來殆んど一睡する暇もなく地元署員一團、在鄕軍人團、消防組と官民一致の協同作業で人息つか水勢つかの努力中であるが水勢は未だ警戒されぬ狀態のもとに總洞水位六メートルを一進一退し極度の疲勞は漸次救護の第一線に立つ人々を襲ひつゝあるので、天候が近日中に好轉せぬ限り如何とも方法無き事態に陷る虞が濃厚となり全線に亘つて最後の五分が叫ばれてゐる

慶北水組 收穫二割減 被害も判明

【大邱】蒙利面積八千町步を有する慶北道内十二ヶ所の水利組合は去る十七日前全部の水組を經て了しなほ各水利池には水滿々とあふれ出で道土地改良課では降雨前に萬遺憾なき手配を行つたので被害極めて少く僅かに畓の浸水八百五十町步、埋沒五町步、工作物の破壊十四ヶ所、耕地流失二ヶ所、用水路流失十石この損害一萬二千圓で復舊は容易であると、なほ秋の收穫はこれが被害のため平年作の二割内外減の見込みである

直營造營物 被害調査を 慶北で電命

【大邱】慶北道營繕工事に關する各地の建築物（建築中のものも含む）は今回の豪雨、洪水で多大の被害を蒙つてゐるが交通杜絶の個所のもの詳細不明の點もあるので道では造營物の被害調査を至急になすべく二十五日電報を以て通牒を發した

安東の電信電話修理 技工を急派

【大邱】慶北安東邑を中心とする電話線、電信、電柱の倒壊甚だしく就中安東邑内は邑内浸水のため電話線は寸斷、二十重に混線してゐるので電信、電話技術官大邱出張所では二十五日朝電信技術員技工を招集しトラック三臺に復舊材料を積載し十五名を分乘現場に急行せしめた、又別動隊として榮州、醴泉、金泉方面にも技工を急派し仁船主任以下の係員は大邱局電話交換局に移動し各方面との連絡を圖つてゐる

安東橋無難

【大邱】目下工事中の安東橋は洛東江の氾濫で一時危險の狀態にあつたが二十四日に至り漸く不安をのぞかれた、同橋は工費十七萬圓で現在約七分の工程を見てゐる、工事用のセメント三千袋と木材器材は流失この損害約四千五百圓と見られてをり道土木課では齋藤技手外五名二十五日朝現場に急行、一方請負者桐岡組も技術員と人夫四十名を引きつれて出發した

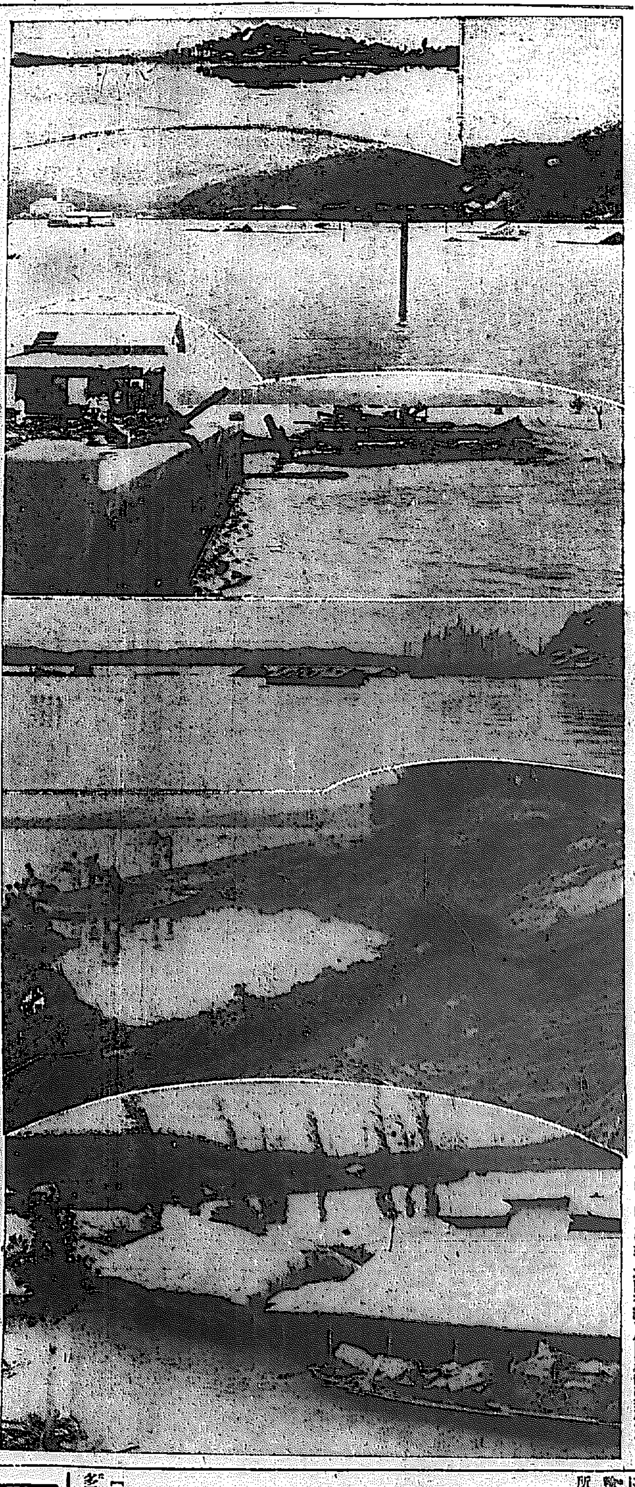

水禍の慘 （上から）全南榮山浦市街の浸水—泥水に沒した榮山浦驛附近—江景稚災工場の殘骸—江景川の大氾濫—忠南燕岐郡太平里所在錦南大橋の流失跡に池の出現—錦江橋北詰鳥致院街道部落の浸水

輸出税率の引下げ 全然痛くない 輸入にあつても却つて好都合 仁川税關のお調べ

【仁川】中華民國では實業の促進を圖るため去る六月二十一日から輸出税率を引下げる旨指令を總税務司を經て仁川税關に通知があると同時に輸入税率は國税の增收と自國產業保護を目標として七月三日から相當範圍に亘り引上げを斷行し即時實施の模様であるが右につき仁川税關で朝鮮關係の主要輸出入品に及ぼす影響を調査した所によると

輸出税率は普通的高率のもので今回の改正による海產物の引下げは總體的に一割内外にすぎず依然封建的色彩を多分に有するので我水產界には直接對支輸出の好調を齎らし實質的好影響を及ぼすことは望み難くしかも鮮内の當業者は滿洲國獨立以來對滿貿易に轉換し滿洲市場の開拓には最善の努力を拂ひつゝある今日敢へて高率關税は購買力緩緊せる支那市場の再開拓に努むるかどうかは疑問で今回の税率改正は單なる氣持に過ぎないとみてゐる尚輸入税は從來の六割から昨年五月二割五分に引下げ今回再び引上げたものであるが五分の引上げは本邦品の輸出に何等の影響なく寧ろ奥地の購買力と如何が本品の輸出を左右するものと思料されてゐる一方輸入品にあつては綿布に折物食品とか米穀不用合であるから輸出税の引下げによりそれだけ單價が安くなる譯は鮮内消費大衆購買力の增進と共に好材料を提供し朝鮮の輸入貿易はかなり躍進するものとみられてゐる

慶北衛生班 決死安東へ 藥品救護材料携行 罹災民救護に活動

【大邱】慶北道警察部衛生課では救護班を編成萬難を冒して安東入りを決行すべく二十五日朝多田警部、坂本・鄭技手外一名の[illegible]藥品救護材料を携へて大邱を出發し更に慶北道立安東病院を動員して罹災民の救療、救護治療に當ることゝなつたが慶尚北道における今回の水害で五千圓以上の醫療費が消えるものと見られてゐる

仁川簡保 相談所 十月に開設

【仁川】本府遞信局では本年度から仁川に朝鮮簡易保險健康相談所を設置することに決定し十月一日から開始の見込で仁川郵便局では目下着々その準備中であるが、これが開設の上は仁川及び附近の簡易保險加入者は健康保持上少からぬ利益を受けるものと期待されてゐる

小唄府民歌 大邱で募集

大邱府では今回一般から朝鮮民謠として新作民謠を懸賞募集し小唄とともにレコードに吹込むことになつたが賞金は府民歌、小唄ともに各一等當選一名一百圓づつ選外佳作各五點十名に對し十圓づつを進呈すると、締切は八月十五日限り發表は九月一日宛名は大邱府府民歌懸賞係のこと

森山さん榮轉 水原郡へ赴任

【仁川】仁川府財務係長森山清吾氏は去る二十日附で水原郡内務主任に榮轉同氏は昨年十一月振威郡財務主任から仁川府財務係長に榮轉、本年五月船田前財務係長の後を襲つた温厚で部下の信望あつく、然も敏腕の人 後任の松崎府財務主任に對し二十六日事務を引繼ぎ二十七日午前九時十九分發列車で赴任の筈

南鮮地方水害映畫 今夜（二十七日）仁川で公開

南鮮地方水害の慘禍飛報に接するや本社映畫班は逸早く現場に急行危險を冒して活動し撮影した[illegible]今夜（二十七日）は仁川[illegible]二ヶ所の上映します

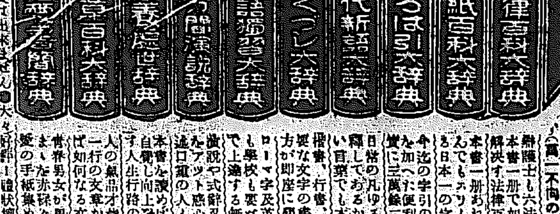

辭典の大投賣斷行 辭典拾册 本合 タダの金壹圓
左の大評判の模範辭典十冊を本社が今回特別の大投賣（前金註文者に限り）定價廿六圓のものを僅か金壹圓四十五錢で送る至急註文あれ
發賣元 大阪市西區九條中通二丁目 振替大阪五九〇三番 フジヤ書房

フールハワ 石油發動機 木炭ガス發生機
發賣元 中央貿易合資會社

製圖 通信教授
明治廿八年創立 修學者七千餘 大阪製圖學校

洋服裁斷講義錄 生徒募集
財團法人 大阪洋服學校 大阪中之島

洋服 黑セル（上衣 A四圓 B八圓）白セル・ズボン A四圓 B八圓 鼠セル 金廿圓 パバリ オーバー A四圓 白ポプリン ボンチ

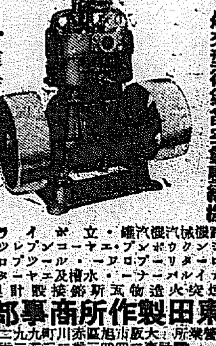

エヤーコンプレツサー 舶來型復氣筒空氣壓縮機
カタログ進呈
東田製作所商事部

大量生產ト安價ヲ以テ 有名ナル岩田ノ旋盤 時勢の進運は旧態を許さず!!

天明五年創業 工業用機械 岩田商會

北鮮版

主として咸鏡南北道・江原道及京元線に沿ふ京畿道の一部

水産加工品研究
同時に水産食料品の即賣　元山研究會の催し

【元山】南から北へ朝鮮水産界の中心が移動しつゝあるその咽喉を扼して水産都のナンバーワンを目指し潑剌たる生氣に燃えて新興氣に乘り出した元山！其の工作は昨夏の水産共進會に斯界當事者の驚歎を展示をなしてから目覺ましい活動振りを示してゐるが、今また元山府水産加工品研究會の組織成り府內で加工される水産品の製品改善を促す機關とし廣く內鮮各地にわたり水産加工品を蒐集して比較對照し、品質包裝に就て其他製造法の研究をなしその成績を發表して水産加工品の改善向上を圖るを目的とし、研究會は來る十月十五日から六日間公會堂で開催し同時に元山水産食料品即賣會をその期間中に開催することになつた、即賣會は咸南道內水産製造業者の製品及沿海各公立普通學校實習生產品中の水産食品を蒐集しこれが紹介宣傳に努むると共に其の販路に資するが目的で、即賣は公會堂を充て商品は仲町公園に排け出しこれと同時に道內製造品を鮮内外に出してこれが販路を拓ける豫定である

なほ水産品即賣會の搬入期日は十月十日迄で出品目錄提出期日は十月五日限り、陳列裝飾は總て研究會これに當り運賃は往復共同會の負擔とし手數料は賣上高の百分の一、殘品は閉會後十五日以內に返送し賣上代金は閉會後十日以內に交附する、但し出品に對する損害の保證をなすと雖も天災地變其他不可抗力により生じたる損害は同會では責任を負はない

開城の卓球戰

【開城】本府職員の京城開城兩組聯合の第十回開城卓球試合は二十九日午前十一時から高麗青年會館で開催することに決定

守れ護れ！空の第一線
敵の空襲恐るゝに足らず
軍都羅南を中心に軍民總立で
北鮮大防空演習の序幕

【羅南】羅南を中心に擧行される北鮮防空大演習は二十四日夜羅南防護團配備演習を序幕として華々しく開始されたが同夜の成績非常に良好で殊に道立醫院、羅南小學校の防護設備は本格的なものとして軍當局の推奬するところとなり引續き二十八日午後二時から北鮮遞信管理局、二十九日午前十一時から羅南防護團の防空演習があることゝなつてゐる、なほ師團ではラヂオ放送部を小學校內に特設し、二十七、八、九の三日間午後七時半から軍人、學校生徒を總動員して內鮮兩語による防空宣傳を試みるが二十七日夜は安少佐、石川參謀二十九日は師團參謀長、道內務部長がマイクの前に立つことゝなつてゐる、姉妹紙每日申報支局長金定鎬君も鮮語により防空講演をする、二十八、二十九の兩日は特に電氣會社は夜間送電して演習況放送聽取に便するが聽取範圍は咸北一圓である

夏秋蠶掃立
咸南は上成績

【咸興】咸南は從來でもまた充分な採算圏內、かうした理解に基づくものか咸南の夏秋蠶掃立豫想は昨年の實績二萬九千八百八十三枚を五千餘枚も飛んで三萬五千枚は確實と見られてゐる、掃立は八月五日から二十日頃までこれで今年の[illegible]は[illegible]

鰻の鰻上り
南鮮の水害祟り　咸南土用鰻暴騰

【咸興】水溜は分際が良いぬ、鰻ごときに土用には南鮮から大量に仕入れてゐたが今夏十貫四十五圓は相應りから南鮮の[illegible]が大水害で輸送が[illegible]、けふこの頃この[illegible]バッタリ途絶えたので鰻を京城から捕ふに至つて一貫八十圓の値をよび[illegible]、八日大安の土用[illegible]咸興ではとても不安だ

寫眞機や指紋器
慰勞金纏め購入に決定

【平康】最近重大犯罪頻發して署長以下全署員不眠不休の活動に感謝する府民から續々慰勞金の寄附あり平康署では有意義な使途を考究の結果、目下同署で使用する寫眞機、指紋器が不完全で犯罪搜査上少からぬ不便があるので慰勞金を纏めて最も理想的な寫眞機と指紋器を購入することになつた

咸南中堅青年打合會

【咸興】洪原郡州西面の中堅青年十五名は去る十八日午後洪原公普講堂に參集、李咸南社會事務官、山本洪原公普校長、韓州西面長其他臨席、地方振興運動改良に關し中堅青年の對應策を打合せた結果

▲八月五日まで各自一坪以上の堆肥を造成し翌六日面各校の職員合同一齊調査を行ふ▲當面の指導にまだ手を野草刈取を勵行して堆肥の增産に努める▲他に先んじて耕耘きを勵行する▲地方振興懸賞事項に即し一人一題を研究し次回打合會において發表する▲八月廿五日から四日間面員約二十名を募り習慣一回の服務[illegible]

（羅津の道場開き）【羅津】羅津警察署では先頃長さ十間巾五間の武道場を建設完成したので道場開きの意味で土用稽古を八月十三日から二週間午後六時から八時迄の間行ふが希望道の武者修業を歡迎すると

電波通じて元山の紹介
海の情緒山盛りて　元山の夕を放送

【元山】DKのマイクを通じて全國ラヂオファンに送る海の涼味『元山の夕』は京城放送局主催元山府商工會議所元山後援のもとに來る八月四五の兩夕松濤園からDKを通じて放送されることになつたがプログラムは二十五日協議を終り遞信局、放送局の認可を受けるため同日南局（放送し）た、內容は頗る充實したもので地方色豐かに後藤府尹の挨拶杉野會頭の元山紹介から元山小唄、行進曲は樂より內鮮の新人を網羅して海に躍る涼味をドラマに仕込みさては松濤の音迄スピーカーに送り出さうと云ふのであるが、出演者は目下猛練習を重ねて居りDKからは二十六日放送部長、廿五日加藤技師外二名來元種々打合せた

羅津の道場開き

咸南の織物
副業で躍進　五十六萬圓

【咸興】咸南の織物は殆んど全部自家生産の副業形式によるものであるが昭和八年の實績は綿布二、四〇四反の二、六一四圓▲麻布三七二、二九五反の六七六、八九四圓▲絹布一九一九〇八反の五〇七、五九六圓▲その他一、一三八反の四、四六一圓總計五十六萬八千五百四十五反で百十九萬一千五百三十一圓に達してゐる、府郡別には永興郡が最高で三十一萬六千四百十二圓、次位は咸川郡の二十三萬五千五百七十二圓、第三位は北靑郡十八萬一千三十四圓を集計されてゐるが元山府九百五十四圓、咸興府皆無とあるのは少々あやしい

トラック宙返り
居眠りと霧が祟る　運轉手と助手重傷

【咸興特電】二十五日午前三時頃咸南咸州郡下岐川面眞興里黃嶺の中腹で長津江水電所有の（運轉手某治岩）（こ）トラックが進行中運轉手が居眠りしてゐたのと濃霧のため進路を誤り百五十メートルの斷崖から墜落したが運轉手及助手は全治三週間程度の重傷だけで奇蹟的に命拾ひした

圖們國際庭球戰

（上は優勝組（黒帽・森田）下は試合（記事參照））

滿洲行の西鮮苹果
愈々北鮮に遠廻り
安奉線の運賃高から轉換
鐵道局へ割引交渉

【平壤】安奉線の運賃が他線に比して著しく高率のため西鮮の苹果運送が上述た支障を來たしてゐるところから平壤鎭南浦兩商議所ではこれが是正について再三要望してゐるが未だ實現しないため鎭南浦産業組合、黃州の苹果組合は圖們、雄基經由北鮮經由を企圖し苹果運送品に限りこれが特別運賃制定を局議に要望することになつてゐるが、平南道當局の調査によると、平壤ハルビン間の運賃は小口百瓩當四圓廿八錢一厘、車扱一噸四十四圓十八錢に比し平壤から京元、圖們經由ハルビンの運賃は百瓩六圓二錢八厘で前者より[illegible]、車扱七圓四十錢であり局線では長崎線經由で多少割引して運賃を安價にすることが考へられるので局線の割引により圖們經由によらんとするものである

とんだ飛沫喰ひ
大孤山通ひの競爭激化で　二千の船夫正に上つたり
兩汽船に値上嘆願

【安東縣】大安汽船對德隆祥行の大孤山通ひの競爭激化は各方面の視聽をあつめてゐるが、兩汽船互に低値下競走のため安東で流三道浪頭通ひの舢舨八百艘從業員約二千名は從來三道浪頭まで三十錢の船賃で乘客を集めてゐたところ大安三十錢、德隆二十錢に値下のため乘客は皆無となり從業員二千名は無職線上に彷徨ふ悲境に陷り生活を脅威されて來たので兩社に對し船賃の値上げ方を嘆願した、しかし兩社では全然耳をかさず決戰に意氣をねつてゐる

貸出し利下
江原道金組一齊に　八月一日から實施

【春川】江原道では金融組合の無擔保貸出に對し普通長期・同短期何れも二厘方の値下げを斷行八月一日から實施することに決定したが、右は道に行はれた組合預り金利の引下げに伴ふ組合へ支拂ふ利息氣によつて引下げたもので、この結果は道下各組合を合算して二萬四千圓の減收を見るがその唯一の財源としては二萬一千六百圓を共同に組合では二千四百圓からの手一ぱいを負擔、この際に用ひた

咸南金組でも斷行
廿五日から

【咸興】咸南金融組合聯合會の普通貸出利率の引下げ道に金融組合預り金利率の引下げに伴ひ、咸南の各金融組合は二十五日から普通貸出利率を長期年[illegible]、短期日步[illegible]に引下げることになつた、新標準利率は長期普通貸付年九分七厘以下▲長期無擔保貸付年一割三分一厘以下（日步三錢六厘の割）▲短期普通保證貸付日步三錢二厘以下▲同保證貸付日步三錢六厘以下（以上手形貸付を含む）▲手形割引日步三錢二厘以下▲當座貸越三錢八厘以下▲自己預金越行の擔保につき期限の定めある預金を擔保とする貸付日步一錢八厘以下評算及び定期積金證書を以て擔保とするもので新利率によれば道內各組合全部では一萬圓の收入減となる豫定である

咸興市街のお化粧

【咸興】殖銀支店前から驛前に至る大和町五九〇メートルの鋪裝が完了した、本町二丁目も目下施工中の側溝改修が終れば八月中旬から引續いて府の直營で鋪裝される、かくして京城通、大和町、本町と咸興も鋪裝の擴張に伴つて丸藻にゴム長靴の珍景が姿を消して行く（寫眞は鋪裝完了した咸興驛前大和町通りと最後の磨きを終らんとするスチームローラー）

內地郵便物
元山へ廻送
春川丸釜山を出帆　廿六日入港の豫定

【元山】南鮮の水害により京釜線は不通となり、このため內地方面から北鮮に向けられた郵便物は釜山に立往生し完全に封鎖された現狀にて何時開通を見るや計られぬ狀態であるが、取り敢ず小包郵便物六百二十個を二十四日午後十時釜山出帆の春川丸に積載した旨元山局に入電があつた、同船は二十六日夜元山入港の筈、尚ほ普通郵便物は京義線の開通を待つて發送されるものと見られる

蔚珍の水禍
五十三戸浸水して　一名の死者を出す

【春川】蔚珍警察署管下では廿二日夜來の豪雨に山崩れの外に堤防流失及び崩壞四ヶ所總延長大なる被害ありために人死一、家屋流失浸水五三戸、道路流失及決潰一六〇ヶ所一三〇米、浸水二ヶ所八四〇米田畑浸水一八三、四〇〇坪等判明せるもの外なほ莫大の模様

咸南の青年訓練

【咸興】咸南道內咸興、元山、興南三青年訓練所二百八十二名中一割即ち二十四名の朝鮮人生徒を收容してゐる、その出席步合は興南の九十三％を最高とし平均七十五％

約婚の女を妓生に賣る
前科五犯を秘して　春川で就縛した男

【春川】本籍平南大同郡林原面南田里一七七番地申某（二七）は物資前科五犯を隱した上李某と昨年八月頃春川邑に入り込み、先づ自分は無職者だからと社會を交へて巧に就職[illegible]春川邑本町二丁目某所を本據地として就籍許可を受け榮米紳士を裝ふて邑內を徘徊或は春川郡北山面に至つて普通學校教師になり濟まし相當信用を得る中、偶々去る六月廿日京城へ連れ出し前借三百三十圓で妙年見習妓として賣飛ばさんとしたことから足が付き春川署に逮捕取調べの結果本年一月廿八日夜某田普通學校に侵入詐欺十五萬圓を騙取せる外十數件の窃盜、私文書僞造行使、印章僞造、結婚詐欺等餘罪を去る廿一日一件書類と共に檢事局送りとなつた

昭和天一坊
第一回公判　三十日開廷

【咸興】北鮮商業銀行乘取り劇の大立物『昭和天一坊』こと小林正俠（三）の第一回公判は來る三十日咸興地方法院大法廷で倉田生裁判長、吉口、三宅兩判事陪席、大阪檢事立會で開廷に決定した

平康新郡守
桂光淳氏任命

【平康】前平康郡守李賢斗氏の後任は廿四日附で咸興のチヤキ／＼桂光淳氏が地方課から拔擢された、同氏は廿六歳の少壯で昭和六年三月京大を出て翌年高文にパスした秀才で大いに新紀振を起き諸施設計畫は實際に即して合理的にやると意氣込んでゐる（寫眞は桂新郡守）

殊勳消防手
三氏を表彰

【咸興】去る十日惠山鎭と長白府をつなぐ國際橋『惠長橋』が鴨綠江の出水により危險に瀕した際決死的操作で流下物の排除その他に努力し同橋梁の流失を防止した惠山鎭消防組小頭廣田元市、消防手加藤慶作、同小原勇一の三氏に對し朝鮮消防協會咸南支部長（知事）は三氏に廿四日附功勞章を授與してその功績を表彰した

咸興傷痍兵遺族

【咸興】十七日咸南道府に纏まつた傷痍軍人並軍人遺族一齊調査の結果によれば現在咸南道內には元山府高比瀬良造氏 日露戰役傷▲元山府北洪延福氏 日露戰役傷▲元山府內耶文太郎氏 日露戰役傷▲東興里伊崎良治氏 明治四十年鐵原聯兵分隊從軍演習公傷、西湖の五傷痍軍人と昭和六年陸大在學中落馬死亡した騎兵大尉元山府樋越太郎氏▲昭和七年一月錦州にて戰死した騎兵大尉[illegible]一月三日錦西で殉職した步兵上等兵加藤義雄氏▲同島延吉縣大北溝で行方不明となり本年五月四日死體を發見された步兵上等兵朱辰斗氏右三氏の遺族十二名が現住

咸南辭令（二十五日附）

咸南產業技手（新興）中野元

命內務部地方課勤務　咸南產業技手　[illegible]

命道理事官（咸興）[illegible]　長田正巳

命咸興府南道へ出向（廿二日附）小熊德治

人の動き

▲李鍾穆氏（安邊郡圖）十九日附富川郡へ轉勤
▲園田正府氏（鏡城邑）廿三日木社支局來防富滌
▲永富陽一氏（同）同上
▲林德圭氏（同）同上
▲高山祖里邑長　二十四日群山經由上城

動脈硬化
高血壓は　老衰—死の前兆
血壓亢進と精力生活
◇ホルモン療法による◇
◆高血壓豫防療法の研究◆

四十歳以上の人の必讀

青年といふには聊か年が闌み、老人の域には未だ遠しない中年初老——年齡で云へば四十前後から五十年配で仕事に非常な疲れを感じたり、動悸息切れがしたり、夫婦のいとなみがひどく身體に應へたりする人は一應血壓を計つて見る必要があります。そして若し標準血壓に比較して甚だしく高度を示す場合は直ぐさま適當な方法に依つて標準近くまで引き下げる工夫を講じないとまことに危險です。何故なら血壓の高いことは取りも直さず動脈が硬化して居る證據であり、硬化した血管は少しの無理に出會つても忽ち破裂して生命を失ふ懼れが少くないからです。近ごろ動脈硬化や高血壓に對して一般が驚いたやうに用心を持つやうになり「血壓高ければ命短し」などいふ言葉をしば／＼耳にするようになつたのは保健上喜ぶべき傾向といはねばなりませんが、その實際方法——即ち如何にすれば動脈硬化、高血壓を防ぎ早老衰を防止して精力的な長壽を保ち得るかの方策に就ては殆ど誤解されて居ない[illegible]受けます。で茲に極めて行ひ易い、そして最も合理的な療法を研究紹介して參考に供したいと思ひます。

年齡と標準血壓

十歳まで	八五ミリ內外
三十歳まで	一一三ミリ內外
四十歳まで	一一五ミリ內外
五十歳まで	一一八ミリ內外
六十歳まで	一二〇ミリ內外
七十歳まで	一二五ミリ內外
八十歳まで	一三四ミリ內外

◎…但し身體の特に大きい人は右より約五ミリ程度高く小さい人や婦人は逆に五ミリ位低いのが普通

血壓高ければ命短かし

通り魔の様な動脈硬化を主因とする、腦溢血や心臟麻痺で急死する人々が動脈が枯れ木のやうに朽ち果てて居る老人よりも、あの人がと不思議がられる世盛りの男女殊に中年の男性に著しく多いのは、動脈硬化症や高血壓が他の病氣と違つて餘程ひどくならない限り一目瞭然たる症狀を現はさず、兎もすると本人にさへそれと感知されぬ場合が往々あるからです。それに動脈は硬化しようと血壓は多少高からうと、四十、五十の年配では人生の興の面白味がやつと判り始める頃でもあり、旁々活動力や肉體的欲望が未だ相當旺盛でありますから思はず知らず無理をする事になります。硬化して脆くなつた動脈（血管）へ強しい力で血液が押し流されて來ればいつか破裂するのは止むを得ない道理であります。

動脈は何故硬化するか

さて動脈が硬化する病理を調べて見ますと凡そ二通りの理由に基づいてゐます。一つは胃腸の殘渣物や老廢物に釀される自家中毒の毒素が、腸壁から吸收され血液を濁らせ、汚濁した血が血管を刺戟してゐるといつしか血管そのものゝ組織を害すること、今一つは年を取つたり病み衰へたりする事と動脈の硬化や血液の汚濁を防ぐホルモンの分泌が減少する爲であります。」

胃腸が健やかな人は年は取つても概して丈夫で精力なども若い者に負けない理屈く、老人臭いところが少しもないのが普通で消化器病患者の稀な支那に不老長命の高齡者が夥しく存在するのは當然な話であります。」

不充分な今までの手當法

從來の動脈硬化、高血壓に對する手當や藥を一見して最も遺憾に堪へないのは、その大部分が上記のような病理を深く研究しないで單なる下劑を主藥として居る事であります。なるほど便秘は腸自家中毒の大敵であり、血壓亢進を助長する點は充分認められますが、之は原因中の一小部分で此の程度の手當で老衰乃至早老現象（動脈硬化、高血壓、精力減退）が救へるものと考へる人があつたら[illegible]不足も甚だしいと云ふべき[illegible]

好成績のホルモン療法

最近斯うした的はづれの手當藥に代つて、胃腸、內分泌腺の機能を鼓舞して自發的に動脈硬化血壓亢進を防止し、あはせて精力も旺くするホルモン療法が盛んに唱導され此の目的にオセロを利用する人が增加し、好成績を擧げてゐます。

オセロは胃素、有機燐素、ビタミン、鐵分、酵素などの榮養、生理機能の促進に效を認められてゐる原基成分と共に、胃腸への效力で知られた硬化アルリールを多量に含む綜合強壯劑で、老弱衰質の脫落、發育促進、一般に精力減乏者の適藥として好評を博して居りますが本文說明で想察される症狀の數々には勿論胃腸病、結核、便秘、下痢、喘息、蛔虫病、病後、產後衰弱

藥價は一圓廿錢、二圓、三圓五十錢、五圓、十圓直接注文は東京銀座一ノ七オセロ洋行（振替東京七五〇〇三番）へ御申込下さい。

試用藥　文獻進呈

オセロが無臭で服み良くその効果を實際にお試し願ふため試用藥及び說明書を無代進呈しますから東京銀座一ノ七オセロ洋行に御申込下さい（新聞名記入の事）

夏まけ克服よ

只今！

朝鮮全土御一人も
殘らず此の豪華な新容器！

進呈 の為め

臨時に特製せる

十錢包

（ローズ仁丹 百五十粒入）

に此のケース一個宛添贈

ローズ仁丹專用

ダブルケース（中仕切を取りローズ專用に改正）

近代趣味の新容器！

鮮麗な珊瑚色に
漆黒の兩端をあしらへる
近代好みの色調美しく
ポケットに、袂に、**ハンドバック**に
萬人向きの必携品！

ローズ仁丹は

「ばら」の香精を加へた
銀粒で
芳香馥郁たる口薫と
暑さを忘るゝ爽涼味と
夏まけ克服の增健劑として
今 是非必要!!

今……仁丹是非必要！

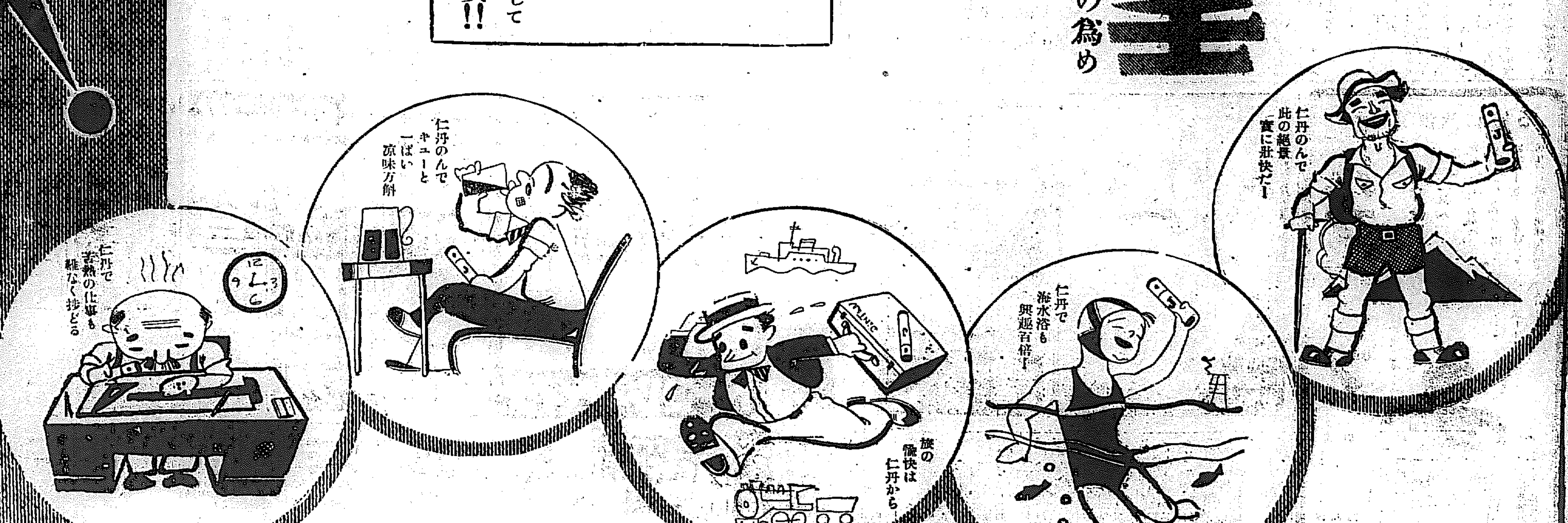

懐中藥仁丹　本舖　森下博營業所

既に今月二十日間の雨天

六月以來雨の日三十四日の新記録

また雨・遂に京城地方の七月は廿六日までに廿日間といふ雨の日を見た、この内雨量〇、一ミリ以上の日が十七日に上つてゐる、今までの記録を見ると明治四十四年の七月に〇、一ミリ以上の雨天の日十三日間が最高となつてゐる、しかも去る六月は十四日間雨を見、大正五年の十日間の雨に次ぐ記録さとなつて居り、六七月兩月を通して今日まで五十六日間に雨の日が三十四日間といふ驚くべき雨年となつた、なほこの雨は、後から低氣壓が半島に近づいて豫想さへ發せられてゐるので二十七日も晴れさうにはない

六萬の罹災民に月末まで炊出し

減水には長時間を要す見込

當局は萬全を期す

今回の南鮮水害は區域が非常に擴大されてゐるので、減水までには長時間を要するものとみられるが、當局では罹災者は慶南の四萬八千十名、慶北の七千七百五十四名、全北の三千三百九十八名計五萬九千四百二名に現在炊出しをしてゐるが、更に今月末までこれを繼續救濟に努めることになつた

莫大な鐵道の損害

復舊費は百萬圓

その豫算はたつた三十萬圓

貨客の收入減も大したもの

南鮮豪雨に祟つて續出した鐵道の被害復舊費は約百萬圓を要する見込みであるが、鐵道局が今年度豫算に計上した災害復舊費は約卅萬圓で不足額七十萬圓は追加豫算として本府に對し緊急支出を求めるはずである、この外營業收入の減收を見込むときは莫大な損害となる

大連航路に

[illegible]たすでに申込んでゐた内地からの觀光團は出發を中止、又は申込取消しをなすなどで鐵道當局をまごつかせてゐる

浸水畓の手入れ

對策に腐心

【大邱】慶北道における畓の浸水相當にありこれがため秋の收穫は三割を減收するものと見られてゐる

本社の水害地活動寫眞第一報公開

二十六日夜京城數ヶ所に於て―太田特派員撮影

親知らず子知らず水禍の惨

哀れ雨中に〝彿〟燒く

◇……優しく勞はる今井田總監の一行

☆……（馬山にて大田特派員發）馬山に小憩後附近の視察を行つた今井田政務總監は午後一時馬山發の臨時列車で、慘害殊に甚だしき昌原郡鎭北面永里に向ふ、鎭北驛で下車徒歩被害地を視察する ☆……附近一帶は美田といはず人家といはず地上の總べては渺々たる濁流に覆はれ一面大海原と化してゐる、水位三十五尺の浸水は總べてを沒してゐた、一行

……斷然として[illegible]を呑む山手の民家さへ浸水し進水面千七百戸の中六百戸は浸水し見渡す限りのたゞ水――屋根のみが浮いて島のやうにみえる

船は 水に浸した人家の上を進んで行くのだ、ノアの洪水を思はせる有様となる、所々に頭だけ出してゐる小丘には避難民が立錐の餘地なき迄に立竝んでゐる、殊に進永面の長久山には七百名が避難してゐる、トタン屋根の上にはぬれた家財道具の類を屋根を剝いで取出してゐるのを見る ☆……やがて進永に船がつくと避難者は一行を見て數百名が駈けつけて係の人々を手古摺らず、進永面事務所では被害状況をきゝ次いで普通、公普と小學校に收容されてゐる數百の避難者を見舞ふや老人たちは「哀號々々」と泣き叫ぶ、今井田

總監 は優しく勞はりつゝ慰問の言葉をかける、親は子を探し子は親を慕つて泣き叫ぶ様は全く阿鼻叫喚の巷である

☆……全然家を失つた人達は當局から渡された救護材料によつて雨露を凌ぐ工作を急いでゐる、哀れな姿は涙ぐましい個景である、進永驛山では佛を燒く煙りもまだ哀愁の涙をそゝる、この慘害の裏面には幾多の美談

哀話 もあらうが親が父子が面前で濁流に呑まれて行く時の氣持は何うであらうか、この慘状を後に午後四時五十分進山を立ち同六時馬山驛直ちに釜山へ向つた

本社 水害實況映畫盛況

昨夜京城の映畫館その他で公開

今夕仁川・平壤で公開

本社活動寫眞班が南鮮水害地帶に急行危險を冒して撮影した映畫は水害地慘状報告の映畫第一報――昨二十六日夜、京城では喜樂館、第一劇場、松竹座、優美館、野外では貞洞女子公普校庭、三越與勞力用地で公開された、映畫による慘状報告は京城においてはトップを切るものであり、大衆を衝かふ府民たちはドッと押し寄せ、屋外公開の貞洞女子公普では約五千、三越與勞力用地へは午後十時といふのに約八千人を突破、眼のあたり見る水害の悲慘な状況に同情の念を一しは深くした

罹災者たちの感謝

本社慰問班活躍

第一班きのふ榮山浦

【榮山浦特電】水害罹災民慰問の爲め釜山に入つた本社第一班慰問班は、最も慘害の甚だしかつた榮山浦外五面を訪れ、携行の衣類その他多數を罹災者に贈つた、罹災者達は之を受けて歡喜の涙に咽び その氣の毒さはそゞろに涙を誘るものがあつた、なほ

この一帶は漸く減水したが、榮山浦江岸各面殊に[illegible]一帶の數千の罹災者中の大部分は家屋家財を流失し、飢餓に瀕きながら親を呼び子を探し、泣き叫ぶ様はさながらの生地獄である、然し罹災民達はこの慘状の中にも悲壯な面持ちで早くも更生の爲め涙ぐましい努力をはじめた

山をなす滯貨

釜山だけでもまだ七十五車

本式の輸送は來月

京釜線の不通により釜山驛に滯貨は實に一千車に上つたが、鐵道局では八月五日頃京釜線の全通後ならでは

處理し難 いため、このうち食料品など腐敗の早いものはそれ〲荷主の希望に應じて現地に於て處理、新聞、郵便物は廿六日新羅丸最後の航海で麗水に陸揚げ、湖南線經由各地に輸送の手配を

完了した これでもなほ釜山に殘された貨物は約七百五十車で一方下關に留め置中の滯貨は二百五十車、大邱、大田、木浦[illegible]輸送途絶[illegible]

滯貨一掃の具體策樹つ

[illegible]

羅州郡 二百萬圓

水の被害

【羅州特電】二十六日午前三時頃から又降り出した雨、湖南線のいたる處復舊工事に忙しい、松汀里驛附近までは降る雨に土砂流失し浸水した農作物がしばらく減水したかの觀を抱かしめる程度であるが、羅州平野には約六千五百町歩の水田は七十五時間の浸水で、耕土をかぶり、全滅の慘状を呈してゐる、廿五日までに判明した羅州郡内被害は

流失家屋七三、全壞二七五、半壞一二七、浸入一七八六、農具その他四九五九、及び農作物九八八、價格約一六〇〇石 農作物の被害を加へ二百萬圓の見込みである、なほ目下被害調査中

各川減水す

總監は馬山進永視察

【慶南特電】慶南地方は廿六日朝から雨は止み、漸く水位も下りつゝあり河川の水位は漸次低下しつゝあり、洛東江上流地方においても小降りとなつたため、刻々減水してゐる、廿五日中に釜山に收容した避難者は一千八百四十八名で、今井田總監は同日馬山進永方面に向つたが、同夜は避難者に一泊

手荷物の輸送策を講ず

今度は江原道 水害に見舞はる

【京城】北鮮方面の京釜間上下四列車には郵便物のうち信書の旅客と同乗することは絶對困難で荷物を輸送すべく計畫である

鐵道の警備演習

步七八聯隊の活動

[illegible]

暴風警報

（廿六日午後八時廿分仁川觀測所發）――風雨強かるべし、南の風強し、[illegible]

若者や娘さんらを村へ足止め策

農村に朗さと潤ひを與へる

年中行事を更生す

農村生活の明朗と潤ひを增長させる意味で、農村娛樂に就いて研究審議中であつたが、廿六日次の様な娛樂種目並に農村部落の年中行事とすることに決定した、この種目は新らしく從來のものに

改善を加へ たもので、娛樂の種類は農村振興運動促進の方便となる様に仕組まれたものである、これが普及によつて無味乾燥な農村に潤ひを[illegible]

青年離村の 防止ともなる農村の缺陥を補ふものであると京畿道當局では大いに期待してゐる

▲元旦（正朝）＝正月一日止ひ年始廻りを行ふ[illegible]

[illegible]

多數濁流に呑まれ

慶北 安東は全滅

映湖樓避難者流さる

【大邱特電】慶北でも安東一帶の水害は最も慘憺を極めてゐるが、同地にある古代建築物で有名な「映湖樓」の如きは

數百年來 如何なる洪水にも浸水した事がない爲に、絶對に安全地帶と言はれ、同地には附近部落民が數百名避難したが、二十四日、遂に同建物は流失し、避難してゐた者も約四十人流されたが 下流で十一人救はれた、安東は殆んど完全な家は殘つてゐない、數千名の罹災者には公共團體や教護隊が協力し盛んに炊き出しをして ゐる、この一帶の慘状は

言語に絶 するものがあるところでは何時開通するか、見込みすら立たず、安東は全滅したと同じである、やつと言はれてゐるのは、應急の決潰が夜でなく、晝であつた事である

大成丸から日米親善放送

【東京電話】東京商船學校練習船大成丸は北米オレゴン州のポートランドに碇泊中であるが、同船からの日米親善放送について、NBC局と日本放送協會との間に同放送の打合せが成立し、七月三十日午前七時二十五分から開始されることになつてゐる

北米に大暴風

損害數百萬弗

【ダラス（テキサス州）廿五日發】北米テキサス州コルパスクリスチよりサンアトギロに亘る一帶の地方は二十五日暴風に襲はれ死者七名行方不明七名を出し電信電話の通信機關も故障となり又同地の棉花栽培の被害は少からざる模様で全損害は數百萬弗に上る見込みである

死の道から救はる

廿六日午後一時頃京城府內[illegible]の公園內で縊死を遂げんとする女を通行人が發見したが[illegible]た結果（二一）で病氣を悲觀した[illegible]とわかつた、直ちに府立病院に收容し身元を照會中

全鮮籠球大會

道商光成勝つ

大日本バスケットボール協會朝鮮支部主催全鮮籠球（中學）選手權大會第一日は城大豫科インドアーコートで二十六日中島氏[illegible]レフェリーで行はれた

道立商業	17	(10―7 7―6)	13	平壤師範
光成高普	34	(15―10 19―12)	19	儆新

第二日豫定（準決勝、決勝）京城師範對商道（午後一時）平壤對光成（同二時）

立敎チーム退城す

京電、全京城、殖銀の三チームを破つた立敎大學野球部一行は廿六日午後十時四十分京城發、歸東の途についた、なほ待たれた對殖銀二回戰は中止

水害義捐

社會事業協會に京城府吉市町一五天理教一如會より金一封として金五十圓也持參

京釜線ダイヤ訂正

廿七日付夕刊第二面京釜線徒步連絡新ダイヤ中上り第四列車徒步の現時午前一時十九分は同七時十九分着の誤り、また下り第三列車京城發午前八時五十二分は同八時廿五分發の誤りにつき訂正

デ杯戰

英米の對戰

米、辛くも勝つ

【ウインブルトン廿五日發通】デイス・カップインターゾーン決勝對アメリカのシングルス最後の一戰でアメリカのシールズはオーストラリアのマックグラスを破り結局三對二でアメリカの勝となり、愈よ廿八日よりイギリスにアメリカが挑戰することゝなつた

シールズ（米）6―4、6―2、6―4 マックグラス（濠）

☆……廿六日午後、京城[illegible]二一七ノ三杉[illegible]さん方の家屋新築場の地下四尺餘りのところから小銃彈丸百五十餘個を發見、スワ一大事と例の通りに届出た同署員が現場で調べると日露戰爭當時使用のものとわかつた

☆……同署附近は昔日の時の彈丸だらうといつてゐる

ヒットラー傳

天下待望の大快著いよ〱出づ 興味と感激の絶頂、熱血の風雲兒 大阪日報（一五〇[illegible]社發行）

二人組僞刑事

既報、京城本町署に捕つた[illegible]及び[illegible]の兩名は取調べの結果去る四日[illegible]して平壤水玉里路上で通行中廿歳前後の三名の朝鮮青年に對し平壤署の刑事になつて所持金二回を强奪したことを廿六日朝自白した

浴精 湯治に優る

バスペップ

アセモ・吹出物は バスペップで解消！

温泉の含む、有效物質のみを抽出して創られたもので、湯治に優る數倍の効目があります。是非風呂・行水に御試し下さい。居ながら温泉の快味を満喫できます！

定價 小瓶六十錢 中瓶二圓 大瓶三圓

京城本町二丁目七八 代理店 [illegible]

りん病 効め速き リベール

内服數時間後に青き尿を出し尿道の淋菌死滅し放尿と共に排泄す 因て「うみ」去り痛み忽ち消散す

大阪 竹村製劑所

京城 ㊎ 金銀地金分析賣買 合資會社 杉山商會

高價買入

京城明治町 合資會社 杉山商會 電本七四番

京城府旭町二丁目八番地 外科 皮膚科 瀬戸醫院 電話本局二四九八番

夏！發剌の流行歌 タイヘイレコード

航海節 久保田都男 おせ 結城浩

旅の子守唄 政代

牧場の朝霧 島津七郎

昭和盆踊り 城野文雄 結城浩

野球音頭

大阪甚句 おせ 結城浩

東京甚句 おせ 結城浩

尾澤 全治水 ぜんぢすゐ たむし・水むし・いんきん 其他

東京 尾澤商店

月刊 鷄の研究 八月號 發賣 病鷄の簡易診斷法 鷄の研究社

巡査 日本警務學會

醫學博士 衣笠茂 衣笠産婦人科 京城南大門通四ノ六九（米倉町停留所斜向）電本2123

製綿機 高級新古綿打機械 太陽綿機製作所

本場 平壤栗 年中無休（冷藏貯藏） 久利屋號

贊化病院 内科 小兒科 入院隨意 普通及傳染病室 醫學博士 古城憲治

京日案內

軍犬 讓店 貸家 恩給 研究室給仕採用 小川外科研究室 特別案內

貸借對照表

（昭和九年六月三十日現在）

株式會社 東一銀行

[illegible]

七寶の柱 (69)

小島政二郎 作
岩田專太郎 畫

住まば都（十）

「あら、入らつしやい。どうぞ――」

玄關に立つたお梅に、千代は親しい笑顔を見せながら、二階の良人へ

「あなた、お梅さんが入らしつたわ。」

「お上り。」

大きな聲でさう云つたと思ふと、

花は霧しま
たばこは國分

と、レコードで覺えた鹿兒島小原節を口誦みながら、狩野が梯子段を降りて來た。

「見たまへ、大變な人氣ぢやないか。」

「お蔭さまで――」

お梅は満面笑みを湛へた。喜びで顔が輝いてゐた。

「先生、お蔭さまで私威張つて國へ歸れますわ。」

二階へ通ると、お梅は改めて狩野夫妻の前へ兩手を突いた。

「いや、僕まで鼻が高いよ。」

顔を上げたお梅の目が、大きく潤んでゐた。

「あの、わたくし、いよ〳〵明後日國へ歸らうと思ひまして――」

「明後日？そりや急だな。」

「でも、何だ彼だと云つて、もう一月近くなりますのよ。」

「さうなるかね。」

「わたくしも、びつくりしてしまひましたの。昨夜勘定して見て。」

その時、千代が口を出した。

「折角評判がいゝのに、歸つておしまひになるの、惜しいぢやありませんか。」

「えゝ、でも――」

「いつそ東京の人になつておしまひになつたらどうですの？」

「わたくしのやうな田舎者には、東京は恐うございますわ。博多におります方が、鳥なき里の蝙蝠とやらで、氣が樂ですし――」

「住めば、どこだつて同じことよ。」

「でも、この歳になつて、どつちを見ても知らない人ばかりの中で苦勞するのは怖しい氣がして――」

「だつて――」

と、狩野が引き取つて、

「さう云へば、博多だつて、故郷と云ふ譯ぢやないぢやないか。」

「そりやさうですけど――」

「そんなら、思ひ切つて東京の人間になつてしまひたまへよ。及ばずながら僕達が力になるから。」

「さう云つて戴くのは有難いんですけれど――」

「第一、君は借金はないんだらう？」

「ええ。」

「そんなら、いゝ機會だ、この際藝者の足を洗つて、ヴオーカリスト（聲樂家）として獨立するんだね。」

「……」

「君だけの藝を持つてゐれば、立派に一人前として通用するよ。」

「さうでせうか。」

「さうさ。住めば都と云ふけれど、實際は、住まば都だよ。懸しいにつけ、恐しいにつけ、住まば都さ。」

「……」

さう云はれるにつけても、第一に彼女の胸に浮ぶのは、懸しい山岡の姿だつた。山岡を男にしたいばかりに、髮を切つて――藝者して働いたさに、彼の胸から姿を隱して來た山岡のことだつた。

「二人で立派な人間になつて御覧に入れますから――」

この一言を抵當に、見逃して貰つた過去のことも忘れられなかつた。（さしゑは昨日の分です）

ラヂオ

JODK けふの番組

二十七日（金）

第一放送

午前六時　ラヂオ體操
同七時（東）ラヂオ體操
同一〇時　氣象通報
同一一時五分　料理獻立、日用品値段、鮮魚相場
京城商況、水産市場況
正午　時報、今日のプログラム發表
午後零時五分　落語　明烏　月の家圓鏡
同零時四〇分　ニュース
同二時　家庭講座　死生觀　京城女子技藝學校長　井上要二
同自二時同至六時三〇分　野球試合實況（第二放送に依る）全國中等學校優勝野球大會中部豫選　京城運動場より中繼
同四時　ニユース、職業紹介事項
同六時（東）獨唱と合唱　一、獨唱　イ、水郷の夜　ロ、山へ、海へ　ニ、水車　ホ、船唄　二、合唱　イ、野の朝　ロ、川邊に立ちて（へ、吾が川邊）　JOAK唱歌隊　ピアノ伴奏　升佐　健夫　指揮　吉原　規
同六時二〇分（東）コドモの新聞　村岡　花子
同六時二五分（東）講演　邦人の海外發展に就て　拓務局長　爲山　三平
同七時　ニュース、天氣豫報
同七時三〇分（東）講演　現代日本文化の史的考察　文學博士　齋藤　師也
同八時（東）淸元　北州千歳壽　淸元　淸元榮壽太夫
（北州）淨瑠璃　淸元巴榮太夫
同　淸元壽美太夫
同　淸元　正壽郎
三味線　淸元　一壽郎
上調子
同八時三〇分（東）木管五重奏　五重奏曲變ホ長調一六、ベートーヴエン作曲　第一樂章グラーヴエ・アレグロ・マ・ノン・トロッポ　第二樂章アンダンテ・カンタービレ　第三樂章ロンド・アレグレ・マ・ノン・トロッポ
ピアノ　上田　仁
オーボエ　青山　治一
クラリネット　辻井　富造
ホルン　谷中　純策
ファゴット　長妻浩太郎
同九時（東）掛合噺　傘借り
小坊主運念　豐年齋梅坊主
豐年寺の和尚　豐年齋小梅
層層寺兵衛　豐年齋梅二
馬子　千太　豐年齋梅太
村の者　豐年齋梅蝶
與太郎　豐年齋梅鶴
囃子　豐年齋福子
同九時三〇分（東）時報、ニュース、氣象通報、翌日のプログラム發表、ニュース再放送

第二放送

午後零時五分　獨唱　高　宗益
同六時三〇分　獨唱と獨唱　カナリヤ童謠會
同六時五五分　ラヂオ學校（一）　李　亨雨
同八時　講話（一）　朴　吉龍
同八時三〇分　俗謠　鄭　鳳紅
同九時　ラヂオ・ドラマ　紅　路會
同九時三一分　伽倻琴倂唱　吳　太石

あすのき、物　二十八日（土）

午前零時五分　講談　米女おひな　桃川　月燕
同二時　家庭講座　夏の皮膚の衛生　瀬戸　潔
同六時　お話　氷と水　科學館主事　岩佐　彦二
同六時二五分（東）講演　少年少女の夕
一、獨唱と獨唱　高山雅子外
二、寶塚劇　東京放送童話研究會
三、お琴　野口民子外
四、家中の時間　德川　夢聲

家庭講座　午後二時　死生觀

京城女子技藝學校長　井上要二

死生觀など、甚だ苦しい題目ですが決してむづかしいお話しをしやうといふのではありません。極めて平凡な私の考へてゐる死生觀をお話し併せて私の體驗談を語り死に臨んだ場合の精神修養上から日常生活における精神修養の必要な所以を申上げたいと思ふ

大阪商船出帆

北鮮阪神（門司經由）線

北鮮臺灣行

大連內地直行

大連發

門司基隆直行

大阪商船株式會社　京城出張所　電話本局二〇三〇番

國際運輸會社　仁川慶田組　釜山釜山商船組　代理店・案內所

北九州商船株式會社

出帆廣告

釜山出帆　博多直航　對馬丸　每日午後十時　壹岐丸　毎五日目午前十時　出田勝丸　博多、下關行　毎三日目午後六時

北九州商船株式會社出張所　電話二四一一番

仁川出帆（代理店日鮮海運會社）　大連直航　東寧丸　七月廿五日　八月十二日

博多、唐津、相ノ浦、鹿兒島、三角、長崎行　東寧丸　七月十四日　八月一日

新義州・安東出帆（代理店日鮮海運會社）　鎭南浦、仁川、博多、三角、鹿兒島行　東寧丸　七月三十日　八月十七日

天候及荷役關係ニテ延發スルコトアルベシ

▲印船客扱所指定上陸

詳細ハ左記ヘ御問合セ被下度候

仁川府本町四丁目二番地（日鮮ビルディング內）

日鮮海運株式會社　電話四五〇四、一〇八番

朝鮮汽船出帆廣告

釜山出帆　馬山行（急行）毎日午前九時　午後八時半　統營行（急行）毎日午前十時　午後八時三〇分　水行　統營行　毎日午後一時　元山行　隔日午後五時出帆

朝鮮北海道大連線定期

仁川出帆（代理店日鮮海運株式會社　電話五一〇）
日本海丸　八月十三日
明石丸　八月廿五日
朝海丸　八月三日

大連直行　×印八樽太行

裏日本、北海道、樺太行

鎭南浦出帆（代理店日鮮海運出張所）
日本海丸　八月十八日
明石丸　七月廿九日
朝海丸　八月八日

仁川出帆（代理店日鮮海運株式會社）
日本海丸　八月二十日
明石丸　七月卅一日
朝海丸　八月十日

群山出帆（代理店群山海運組）
日本海丸　八月十一日
明石丸　不寄港

木浦出帆（代理店日鮮海運出張所）
日本海丸　八月十一日
明石丸　不寄港

釜山出帆（代理店釜山汽船會社）
日本海丸　八月十二日
明石丸　八月二日
朝海丸　八月十三日

浦項出帆（代理店浦項運輸會社）
日本海丸　八月十四日

寄港地　裏日本…小樽、伏木、新潟、函館、舟川、室蘭

朝鮮總督府命令航路

北海道北鮮線定期

雄基出帆　代理店
清津出帆　代理店　八月十一日
城津出帆　代理店　八月十二日
西湖津出帆　代理店　八月十三日
元山出帆　代理店　八月十四日
內地寄港地。新潟。酒田。船川。

新潟北鮮直行線

木浦出帆　江口行　毎日午後十二時出帆

仁川出帆豫定
●阪神　一進丸　七月廿七日
●尾ノ道、阪神　取丸　七月廿七日
●阪神　赤城丸　七月廿八日
●阪神　正生丸　七月廿八日
●名古屋、京濱　武豐丸　七月廿八日
●關門、阪神　槿島丸　七月廿九日
●尾ノ道、阪神　名瀨丸　七月廿九日
●阪神　玉榮丸　七月廿九日
●阪神　東裕丸　七月三十日
●阪神　關東丸　七月卅一日
●京濱　歷山丸　七月卅一日
●阪神　神代丸　七月卅一日
●阪神、京濱　五興丸　八月一日
●阪神　百福丸　八月三日
●阪神　鳥海丸　八月三日
●阪神　大東丸　八月四日
●阪神　濱江丸　八月五日
●阪神　慶州丸　八月五日
●阪神　赤城丸　八月七日
●阪神　大順丸　八月八日
●阪神　日津丸　八月十日
●阪神、名古屋、京濱　富香丸　八月十二日
但而天候及荷役ノ都合ニ依リ變更スルコトアルベシ

島谷汽船株式會社　神戶市神戶區前町一八

ジャパン・ツーリスト・ビューロー
詳細は各代理店へ御照會被下度候

仁川汽船株式會社

[illegible]

鮮航同盟會　仁川支部

[illegible]

新潟北鮮直行線

新潟	出帆	毎月	三日	十三日	廿三日	午前	十一時		
新潟	同	毎月	五日	十五日	廿五日	午前	八時		
清津	同	毎月	五日	十五日	廿五日	午後	三時		
雄基	同	毎月	五日	十五日	廿五日	午後	七時		
羅津	同	毎月	九日	十九日	廿九日	午前	九時		
新潟	着	毎月	一日	十一日	廿一日	午前	十一時		

復航は當分清津寄港

御會合御宴會は近代的上品さで
カフエー・キング
西洋料理　日本料理　江戸前天ぷら　特製
京城本町一丁目　カフエー・キング　電本一七〇八

内科胃腸病　神經科　京城本町四丁目一五五番地（電話本局三七四番）
北島醫院

一驚！五十にしてこの元氣　精力增進劑　トセロ

近代女性のエチケットはクラブビシンの化粧美と典雅な香りから生れます　さりげない微笑の中に麗朗の近代明色は踊り　新鮮な魅力が輝きます

凡ゆる人を惹きつける

クラブビシン

便利でモダンなクリーム白粉

シックな肌色・濃肌色
フレッシュなクリーム肌色

切迫る

赤玉ポートワイン

赤玉懸賞　いよ〳〵〆切今月末限り！

赤玉の包紙のレッテル二枚を各其裏に住所姓名を御記入の上今スグ左記へお送りあれ　漏れなくトリス紅茶送呈　尚抽籤で下記大景品贈呈

注意　レッテル御郵送は四匁毎に必ず三錢切手を御貼附のこと　開封二錢切手は　いけません

レッテル送り先

壽屋サービス係　大阪市東區住吉町

景品
自轉車
金庫
銘仙夜具
書齋机
その他たくさん
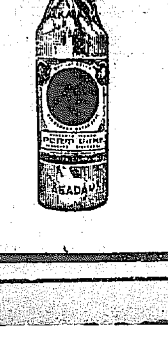
血と肉になる葡萄酒